

Projekt

z dnia 20 kwietnia 2022 r.
Zatwierdzony przez

**UCHWAŁA NR
RADY MIEJSKIEJ W TARNOWSKICH GÓRACH**

z dnia 2022 r.

**w sprawie przyjęcia "Gminnego Programu Opieki nad Zabytkami Gminy
Tarnowskie Góry na lata 2022-2025"**

Na podstawie art. 18 ust. 2 pkt 15 ustawy z dnia 8 marca 1990 roku o samorządzie gminnym (t.j. Dz. U. z 2022 r. poz. 559 z późn. zm.) w związku z art. 87 ust. 3 i 4 ustawy z dnia 23 lipca 2003 roku o ochronie zabytków i opiece nad zabytkami (t.j. Dz. U. z 2021 r. poz. 710 z późn. zm.), na wniosek Burmistrza Miasta Tarnowskie Góry

**Rada Miejska w Tarnowskich Górach
uchwała:**

§ 1. Przyjmuje się "Gminny Program Opieki nad Zabytkami Gminy Tarnowskie Góry na lata 2022-2025", zaopiniowany pozytywnie przez Śląskiego Wojewódzkiego Konserwatora Zabytków, stanowiący załącznik do uchwały.

§ 2. Wykonanie uchwały powierza się Burmistrzowi Miasta Tarnowskie Góry.

§ 3. Uchwała podlega ogłoszeniu w Dzienniku Urzędowym Województwa Śląskiego.

§ 4. Uchwała wchodzi w życie z dniem podjęcia.

GMINNY PROGRAM OPIEKI NAD ZABYTKAMI GMINY TARNOWSKIE GÓRY NA LATA 2022-2025



TARNOWSKIE
GÓRY



Opracował:

Pracownia Konserwatorsko-Projektowa „dlazabytkow.pl”

mgr Ryszard Szopa

ul. Jałowcowa 11, 42-680 Tarnowskie Góry

Uzupełnienia i korekta: mgr inż. arch. Tomasz Trzcionkowski

Tarnowskie Góry październik 2021 - marzec 2022 r.

Spis treści

Wstęp	s. 3
1. Podstawa prawna opracowania GPOnZ	s. 5
2. Uwarunkowania prawne ochrony i opieki nad zabytkami w Polsce	s. 6
3. Uwarunkowania zewnętrzne ochrony dziedzictwa kulturowego	s. 9
4. Uwarunkowania wewnętrzne ochrony dziedzictwa kulturowego	s. 15
5. Charakterystyka zasobów dziedzictwa kulturowego Gminy	s. 20
5.1 Zarys historii obszaru Gminy	s. 23
5.2 Krajobraz kulturowy	s. 29
5.3 Zabytki nieruchome	s. 36
5.4 Zabytki ruchome	s. 51
5.5 Zabytki w zbiorach muzealnych	s. 55
5.6 Dziedzictwo niematerialne	s. 55
6. Prawne formy ochrony zabytków	s. 57
7. Analiza SWOT i ocena stanu dziedzictwa kulturowego	s. 65
8. Założenia programowe	s. 67
9. Instrumentarium realizacji GPOnZ	s. 71
10. Zasady oceny realizacji GPOnZ	s. 72
11. Realizacja i finansowanie przez gminę zadań z zakresu ochrony zabytków	s. 74
12. Literatura i opracowania	s. 82
13. Aneksy	s. 86

WSTĘP

Gminny Program Opieki nad Zabytkami Gminy Tarnowskie Góry na lata 2022–2025 jest dokumentem o charakterze strategicznym a jego celem jest dbałość o stan i utrzymanie środowiska kulturowego w przestrzeni miejskiej. Na obraz środowiska kulturowego składają się elementy zagospodarowania przestrzeni, pojedyncze obiekty architektoniczne, budowlane, plastyczne, zespoły budowli jak i elementy przyrodnicze. Ważnym elementem jest również kultura niematerialna oraz dobra kultury współczesnej. Wszystkie te elementy kształtują świadomość i tożsamość regionalną mieszkańców. Program ochrony zabytków w swym założeniu ma na celu zapewnienie zrównoważonego rozwoju i utrzymanie ładu przestrzennego, a także powiązanie ochrony zabytków z ochroną środowiska naturalnego. Głównym i bezpośrednim odbiorcą POnZ jest lokalna społeczność, właściciele i użytkownicy obiektów i obszarów zabytkowych, jak również ogół mieszkańców zainteresowanych kulturą i dziedzictwem kulturowym. Program ten ma służyć rozwojowi gminy w zakresie poprawy stanu zachowania zabytków, eksponowania walorów krajobrazu kulturowego oraz wykorzystania zasobów dziedzictwa kulturowego na potrzeby społeczne, gospodarcze i edukacyjne. Program opieki nad zabytkami ma także służyć aktywnemu zarządzaniu zasobem stanowiącym dziedzictwo kulturowe gminy poprzez poprawę stanu zabytków, ich adaptację i rewaloryzację oraz zwiększenie dostępności do nich mieszkańców i turystów.

Do realizacji powyższych działań wykorzystuje się w coraz większym stopniu aktywizację lokalnych środowisk, w ramach budowy społeczeństwa obywatelskiego. Ponadto współdziałanie lokalnej społeczności, w istotnych dla nich sprawach, przynosi korzyści samej społeczności oraz wpływa na jakość podejmowanych decyzji i wdrażanych działań. Czynny udział mieszkańców w ochronę dziedzictwa kulturowego przyczynia się też do uruchomienia dialogu społecznego, co pozwala poznać opinie i spostrzeżenia ogółu mieszkańców, dbając o ich interesy, sprzyjając integracji społecznej i tworząc atmosferę aktywności i współpracy. Dodatkowo, podejmowanie działań zwiększających atrakcyjność zabytków dla potrzeb społecznych, tury-stycznych i edukacyjnych wiąże się z rozwojem inicjatyw sprzyjających wzrostowi nakładów finansowych na zadania związane z ochroną zabytków. Istotną kwestią jest także określenie warunków współpracy z właścicielami zabytków, eliminujących sytuacje konfliktowe, związane z wykorzystaniem zasobów dziedzictwa.

Kolejnym ważnym czynnikiem i jednym z celów Programu jest powiązanie dziedzictwa kulturowego z ochroną dóbr przyrody, znajdujących się na terenie miasta, zgodnie z przyjętymi formami ochrony przyrody w myśl Ustawy z dnia 16 kwietnia 2014 r. o ochronie przyrody.

Związane jest to z koniecznością zwrócenia uwagi na poszczególne aspekty

szeroko rozumianego dziedzictwa kulturowego i potrzebę zapewnienia różnorodnej ochrony, zarówno poszczególnym elementom dziedzictwa kultury, jak i otaczającego go zasobu przyrodniczego.

Niniejsze opracowanie sporządzono zgodnie z art. 87 Ustawy z dnia 23 lipca 2003 r. o ochronie zabytków i opiece nad zabytkami (t.j. Dz.U. z 2021 r. poz. 710, z późn. zm.) oraz zgodnie z wytycznymi Narodowego Instytutu Dziedzictwa.

GPOnZ dla Gminy Tarnowskie Góry na lata 2022-2025 został zlecony w oparciu o umowę Nr OR.032.864.2021.

Bardzo dziękuję Panu arch. Tomaszowi Trzcionkowskiemu za pomoc w zbieraniu materiałów, za udostępnione własne teksty i mapy oraz za wiele cennych rad i wskazówek.

1. PODSTAWA PRAWNA OPRACOWANIA GPOnZ.

Podstawę prawną sporządzenia Gminnego Programu Opieki nad Zabytkami stanowi **Ustawa z dnia 23 lipca 2003 r. o ochronie zabytków i opiece nad zabytkami** (t.j. Dz.U. z 2021 r. poz. 710, z późn. zm.).

Obowiązek sporządzenia Gminnego Programu Opieki nad Zabytkami określa zapis art. 87 cytowanej wyżej ustawy, w myśl którego prezydent miasta sporządza taki program na okres 4 lat. Program ten przyjmuje Rada Miasta, po uzyskaniu opinii wojewódzkiego konserwatora zabytków. Następnie jest on publikowany w „Dzienniku Urzędowym Województwa Śląskiego”. Z realizacji programu prezydent burmistrz sporządza co 2 lata, sprawozdanie, które przedstawia Radzie Miasta.

Gminny Program Opieki nad Zabytkami Gminy Tarnowskie Góry na lata 2022–2025, zgodnie z zapisami art. 87 ust. 2 Ustawy ma na celu:

- 1) Włączenie problemów ochrony zabytków do systemu zadań strategicznych, wynikających z koncepcji przestrzennego zagospodarowania kraju;
- 2) Uwzględnianie uwarunkowań ochrony zabytków, w tym krajobrazu kulturowego i dziedzictwa archeologicznego, łącznie z uwarunkowaniami ochrony przyrody i równowagi ekologicznej;
- 3) Zahamowanie procesów degradacji zabytków i doprowadzenie do poprawy stanu ich zachowania;
- 4) Wyeksponowanie poszczególnych zabytków oraz walorów krajobrazu kulturowego;
- 5) Podejmowanie działań zwiększających atrakcyjność zabytków dla potrzeb społecznych, turystycznych i edukacyjnych oraz wspieranie inicjatyw sprzyjających wzrostowi środków finansowych na opiekę nad zabytkami;
- 6) Określenie warunków współpracy z właścicielami zabytków, eliminujących sytuacje konfliktowe związane z wykorzystaniem tych zabytków;
- 7) Podejmowanie przedsięwzięć umożliwiających tworzenie miejsc pracy związanych z opieką nad zabytkami.

Ponadto Ustawa o ochronie zabytków i opiece nad zabytkami nakłada na organy administracji publicznej obowiązek:

- stworzenia warunków prawnych, organizacyjnych i finansowych służących zachowaniu, zagospodarowaniu i utrzymaniu zabytków;
- zapobiegania zagrożeniom, niszczeniu, niewłaściwemu użytkowaniu mogącym spowodować uszczerbek dla wartości zabytków;
- przeciwdziałania kradzieży, zaginięciu lub nielegalnemu wywozowi zabytków za granicę;
- kontroli stanu zachowania i przeznaczenia zabytków;
- uwzględniania zadań ochronnych zabytków w kształtowaniu polityki

planistycznej i środowiskowej.

2. UWARUNKOWANIA PRAWNE OCHRONY I OPIEKI NAD ZABYTKAMI W POLSCE

Konstytucja Rzeczypospolitej Polskiej z dnia 2 kwietnia 1997 r. (Dz.U. z 1997 r. nr 78, poz. 483 z późn. zm., szczególnie art. 5, art. 6 ust. 1 i art. 73 i 86).

Fundamentem systemu ochrony dziedzictwa kulturowego w Polsce jest Konstytucja Rzeczypospolitej Polskiej, w myśl jej zapisów:

Art. 5 „Rzeczpospolita Polska (...) strzeże dziedzictwa narodowego oraz zapewnia ochronę środowiska, kierując się zasadą zrównoważonego rozwoju”.

Art. 6 ust. 1. Rzeczpospolita Polska stwarza warunki upowszechniania i równego dostępu do dóbr kultury, będącej źródłem tożsamości narodu polskiego, jego trwania i rozwoju oraz (...) udziela pomocy Polakom zamieszkałym za granicą w zachowaniu ich związków z narodowym dziedzictwem Kulturalnym”.

Art.86 „Każdy jest obowiązany do dbałości o stan środowiska i ponosi odpowiedzialność za spowodowane przez siebie jego pogorszenie. Zasady tej odpowiedzialności określa ustawa”.

Ustawa z dnia 23 lipca 2003 r. o ochronie zabytków i opiece nad zabytkami (t.j. Dz.U. z 2021 r. poz. 710, z późn. zm.). Jest podstawowym aktem prawnym regulującym zasady ochrony i opieki nad zabytkami w Polsce. Podstawowym elementem tej ustawy jest rozdzielenie pojęcia „ochrony zabytków” i „opieki nad zabytkami”. Do ochrony odnoszą się wszelkie czynności władcze podejmowane w tym zakresie przez organy administracji publicznej, natomiast zadania należące do właścicieli i użytkowników zabytków, polegające na utrzymaniu ich we właściwym stanie technicznym to – opieka nad zabytkami.

Ustawa precyzuje pojęcie zabytku jako nieruchomości lub rzeczy ruchomej, ich części lub zespołu, będącego dziełem człowieka lub związanego z jego działalnością i stanowiącego świadectwo minionej epoki bądź zdarzenia, których zachowanie leży w interesie społecznym ze względu na posiadaną wartość historyczną, artystyczną lub naukową.

Ustawę o ochronie zabytków i opiece nad zabytkami uzupełniają akty wykonawcze – **rozporządzenia Ministra Kultury i Dziedzictwa Narodowego** dotyczące poszczególnych zagadnień związanych z ochroną i opieką nad zabytkami. Do najważniejszych należy zaliczyć:

- Rozporządzenie Ministra Kultury i Dziedzictwa Narodowego z dnia 26

maja 2011 r. w sprawie prowadzenia rejestru zabytków, krajowej, wojewódzkiej i gminnej ewidencji zabytków oraz krajowego wykazu zabytków skradzionych lub wywiezionych za granicę niezgodnie z prawem (t.j. Dz.U. 2021, poz. 56);

- Rozporządzenie Ministra Kultury i Dziedzictwa Narodowego z dnia 2 sierpnia 2018 r. w sprawie prowadzenia prac konserwatorskich, prac restauratorskich i badań konserwatorskich przy zabytku wpisanym do rejestru zabytków albo na Listę Skarbów Dziedzictwa oraz robót budowlanych, badań architektonicznych i innych działań przy zabytku wpisanym do rejestru zabytków, a także badań archeologicznych i poszukiwań zabytków (t.j. Dz.U. z 2021, poz. 81);
- Rozporządzenie Ministra Kultury i Dziedzictwa Narodowego z dnia 16 sierpnia 2017 r. w sprawie dotacji celowej na prace konserwatorskie lub restauratorskie przy zabytku wpisanym na Listę Skarbów Dziedzictwa oraz prace konserwatorskie, restauratorskie i roboty budowlane przy zabytku wpisanym do rejestru zabytków (t.j. Dz.U. z 2021, poz. 731);
- Rozporządzenie Ministra Kultury z dnia 25 sierpnia 2004 r. w sprawie organizacji i sposobu ochrony zabytków na wypadek konfliktu zbrojnego i sytuacji kryzysowych (Dz.U. z 2004 r. nr 212 poz. 2153);
- Rozporządzenie Ministra Kultury z dnia 12 maja 2004 r. w sprawie odznaki "Za opiekę nad zabytkami" (Dz.U. z 2004 r. nr 124 poz. 1304).
- Rozporządzenie Ministra Kultury z dnia 9 lutego 2004 r. w sprawie wzoru znaku informacyjnego umieszczanego na zabytkach nieruchomości wpisanych do rejestru zabytków. (Dz.U. z 2004 r. nr 30 poz. 259).
- Rozporządzenie Ministra Kultury z dnia 18 kwietnia 2011 r. w sprawie wywozu zabytków i przedmiotów o cechach zabytków za granicę (Dz.U. z 2011 r. nr 89 poz. 510).
- Rozporządzenie Ministra Kultury z dnia 1 kwietnia 2004 r. w sprawie nagród za odkrycie lub znalezienie zabytków archeologicznych (Dz.U. z 2004 r. nr 71 poz. 650).

Zadania z zakresu ochrony zabytków zawarte są również w innych ustawach:

Ustawa z dnia 8 marca 1990 r. o samorządzie gminnym (t.j. Dz.U. z 2022, poz. 559 z późn. zm.) w art. 7 ust. 1 pkt 9, określa zadania własne gminy tj. „zaspokajanie zbiorowych potrzeb wspólnoty należy do zadań własnych gminy. W szczególności zadania własne obejmują sprawy: kultury, w tym bibliotek gminnych i innych instytucji kultury oraz ochrony zabytków i opieki nad zabytkami”.

Dla realizacji ochrony zabytków zasadnicze znaczenie ma zastosowanie

całości kształtu przepisów odnoszących się do poszczególnych składników przestrzeni i rodzajów działań, a więc m.in. Ustawy o planowaniu przestrzennym, Prawa budowlanego, Prawa o ochronie przyrody, przepisów o gospodarce nieruchomościami. Każda z tych ustaw normuje według swojej właściwości zasady postępowania w przypadku obiektów i stref zabytkowych, np. w

Ustawa z dnia 27 marca 2003 r. o planowaniu i zagospodarowaniu przestrzennym (t.j. Dz.U. z 2022, poz. 503); określone są zadania z zakresu ochrony dziedzictwa kulturowego i zabytków, szczególnie przy tworzeniu miejscowych planów zagospodarowania przestrzennego. Wymagane jest między innymi zdefiniowanie stanu zabytków, obszarów i zasad ochrony, zaś działania planistyczne muszą być uzgadniane z wojewódzkim konserwatorem zabytków.

Odniesienia do ochrony obiektów objętych ochroną konserwatorską znajdują się w następujących ustawach:

Ustawa z dnia 27 kwietnia 2001 r. Prawo ochrony środowiska (t.j. Dz.U. z 2021, poz. 1973, z późn. zm.); która mówi o tym, że ochrona środowiska polega na zachowaniu wartości kulturowych.

Ustawa z dnia 7 lipca 1994 r. Prawo budowlane (t.j. Dz.U. z 2021, poz. 2351, z późn. zm.); Ustawa określa działalność projektową, budowy, utrzymania i rozbiórki obiektów budowlanych oraz określa zasady działania organów administracji publicznej w tych dziedzinach.

Ustawa z dnia 16 kwietnia 2004 r. o ochronie przyrody (t.j. Dz.U. z 2021, poz. 1098, z późn. zm.); która opisuje m.in. kompetencje dotyczące wycinki drzew i ich pielęgnacji na terenach objętych ochroną konserwatorską.

Ustawa z dnia 21 sierpnia 1997 r. o gospodarce nieruchomościami (t.j. Dz. U. z 2021, poz. 1899); Ustawa określa m.in. postępowanie wobec nieruchomości objętych ochroną konserwatorską.

Ustawa z dnia 9 października 2015 r. o rewitalizacji (t.j. Dz.U. z 2021, poz. 485);

Ustawa z dnia 25 października 1991 r. o organizowaniu i prowadzeniu działalności kulturalnej (t.j. Dz.U. z 2020, poz. 194 z późn. zm.). Ustawa mówi, iż działalność kulturalna polega na upowszechnianiu i ochronie dóbr kultury. Mecenas nad działalnością kulturalną sprawuje państwo i polega on na wspieraniu i promocji twórczości, edukacji i oświaty kulturalnej, działań i inicjatyw kulturalnych oraz opieki nad zabytkami. Mecenas nad działalnością kulturalną sprawują również jednostki samorządu terytorialnego.

Ustawa z dnia 24 kwietnia 2015 r. o zmianie niektórych ustaw w związku ze wzmocnieniem narzędzi ochrony krajobrazu (Dz.U. z 2015 r.

poz. 774 z późn. zm.); Ustawa definiuje pojęcie reklamy, szyldu, krajobrazu, krajobrazu kulturowego, krajobrazu priorytetowego. Nakłada m.in. obowiązek sporządzenia przez samorząd wojewódzki audytu krajobrazowego, daje samorządom możliwość uchwalania lokalnego kodeksu reklamowego, w którym określone zostaną zasady funkcjonowania nośników reklamowych.

Ustawa z dnia 3 lutego 1995 r. o ochronie gruntów rolnych i leśnych (t.j. Dz.U. 2021, poz. 1326, z późn. zm.);

Ustawa z dnia 24 kwietnia 2003 r. o działalności pożytku publicznego i wolontariacie (t.j. Dz.U. z 2020, poz. 1057 z późn. zm.). W ramach ustawy, gminy mogą wspierać działalność kulturalną związaną z ochroną zabytków i tradycji prowadzona przez organizacje pozarządowe.

Zasady ochrony zabytków znajdujących się w muzeach i bibliotekach zostały określone w:

Ustawa z dnia 21 listopada 1996 r. o muzeach (t.j. Dz.U. z 2020, poz. 902, z późn. zm.). Określa podstawowe ramy i zasady funkcjonowania polskich muzeów. „Muzeum jest jednostką organizacyjną nie nastawioną na osiąganie zysku, której celem jest trwała ochrona dóbr kultury, informowanie o wartościach i treściach gromadzonych zbiorów, upowszechnianie podstawowych wartości historii, nauki i kultury polskiej oraz światowej, kształtowanie wrażliwości poznawczej i estetycznej oraz umożliwienie kontaktu ze zbiorami”.

Ustawa z dnia 27 czerwca 1997 r. o bibliotekach (t.j. Dz.U. z 2019 r. poz. 1479). Ustawa mówi, że biblioteki i ich zbiory stanowią dobro narodowe, służą zachowaniu dziedzictwa narodowego. Biblioteki organizują i zapewniają dostęp do zasobów dorobku nauki i kultury polskiej oraz światowej.

3. UWARUNKOWANIA ZEWNĘTRZNE OCHRONY DZIEDZICTWA KULTUROWEGO

GPOnZ jest dokumentem zgodnym z założeniami i dokumentami wyznaczającymi politykę państwa polskiego w zakresie ochrony i opieki nad zabytkami. GPOnZ odwołuje się do opracowanych i przyjętych dokumentów na trzech poziomach: ogólnokrajowym, regionalnym (wojewódzkim) i lokalnym. Dokumenty te mają różnych charakter: studialny, strategiczny, programowy, planistyczny.

Narodowa Strategia Rozwoju Kultury na lata 2004–2013 wraz z uzupełnieniem na lata 2004-2020.

Narodowa Strategia Rozwoju Kultury (NSRK) na lata 2004–2020 jest podstawowym dokumentem rządowym w którym określono zasady polityki kulturalnej państwa w warunkach rynkowych. Misja tego dokumentu jest:

„zrównoważony rozwój kultury, jako najwyższej wartości przenoszonej ponad pokoleniami, określającej całokształt historycznego i cywilizacyjnego dorobku Polski, wartości warunkującej tożsamość narodową i zapewniającej ciągłość tradycji i rozwój regionów”.

- Uznając kulturę jako jeden z fundamentalnych czynników rozwoju regionów określono w strategii następujące priorytety:
- Wzrost efektywności zarządzania kulturą,
- Wzrost uczestnictwa i wyrównanie szans w dostępie do szkolnictwa artystycznego, dóbr kultury i usług kultury,
- Zachowanie dziedzictwa kulturowego i aktywna ochrona zabytków,
- Wprowadzenie innowacyjnych rozwiązań w systemie działalności kulturalnej i systemie upowszechniania kultury,
- Zmniejszenie luki cywilizacyjnej przez modernizację i rozbudowę infrastruktury kultury,
- Poprawa warunków działalności artystycznej,
- Efektywna promocja twórczości.

W 2005 r. Ministerstwo Kultury wydłużyło horyzont czasowy dotychczas obowiązującej Narodowej Strategii Rozwoju Kultury na lata 2007–2013 do roku 2020. W zaktualizowanym dokumencie pn. Uzupełnienie Narodowej Strategii Rozwoju Kultury na lata 2004–2020 wprowadzono programy operacyjne służące realizacji strategii. W Programie Operacyjnym „Dziedzictwo Kulturowe” zawarte zostały dwa komplementarne priorytety:

1. Rewaloryzacja zabytków nieruchomych i ruchomych oraz rozwój kolekcji muzealnych. Celem priorytetu jest poprawa zachowania zabytków, kompleksowa ich rewaloryzacja, zwiększenie roli zabytków w rozwoju turystyki, poprawa warunków instytucjonalnych, poprawa i organizacja w zakresie ochrony zabytków i ich dokumentacji, zabezpieczenie zabytków, muzealiów i archiwaliów przed skutkiem klęsk żywiołowych, kradzieży i nielegalnym wywozem za granicę.

2. Zadania związane z zakupem dzieł sztuki i kolekcji dla instytucji muzealnych, zakupami starodruków i archiwaliów i digitalizacji muzeów, archiwów, starodruków, księgozbiorów, oraz zbiorów filmowych, wspieranie rozwoju muzealnych pracowni konserwatorskich oraz nowych technik konserwacji zabytków.

Strategia na rzecz Odpowiedzialnego Rozwoju do roku 2020 (z perspektywą do 2030).

Strategia została przyjęta przez Radę Ministrów 14 lutego 2017 r, i jest aktualizacją Strategii Rozwoju Kraju 2020, przyjętej w 2012 r, który to program jest strategicznym instrumentem zarządzania polityką rozwoju

państwa. Głównym celem jest tworzenie warunków wzrostu dochodów mieszkańców Polski przy jednoczesnym wzroście spójności w wymiarze społecznym, ekonomicznym, środowiskowym i terytorialnym. W dokumencie tym wyznaczone zostały projekty strategiczne w powiązaniu z ochroną zabytków.

1. Digitalizacja i rozwój kultury cyfrowej – kontynuacja procesów związanych z digitalizacją, przechowywaniem i udostępnianiem różnego typu zasobów dziedzictwa cyfrowego w Polsce (muzealnych, bibliotecznych, archiwalnych, audiowizualnych i zabytków), w tym do celów ponownego wykorzystania, w ramach którego digitalizację należy rozumieć, jako nowoczesną formę konserwacji i zabezpieczenia najcenniejszych zasobów kultury.
2. Wzmocnienie roli kultury dla rozwoju gospodarczego i spójności społecznej.

Strategia Rozwoju Kapitału Społecznego 2020

Strategia Rozwoju Kapitału Społecznego (SRKS) została przyjęta przez Radę Ministrów 18 czerwca 2013 mają i jako cel główny wskazano wzmocnienie udziału kapitału społecznego w rozwoju społeczno-gospodarczym Polski.

SRKS zawiera Cel szczegółowy 4. „Rozwój i efektywne wykorzystanie potencjału kulturowego i kreatywnego”. Dla Gminnego Programu Opieki nad Zabytkami istotne są dwa priorytety strategii. 4.1. Wzmocnienie roli kultury w budowaniu spójności społecznej. Wyznaczone kierunki działań 4.1.1. Tworzenie warunków wzmocnienia tożsamości i uczestnictwa w kulturze na poziomie lokalnym, regionalnym i krajowym. 4.1.2. ochrona dziedzictwa kulturowego i przyrodniczego oraz krajobrazu. 4.1.3. Digitalizacja, cyfrowa rekonstrukcja i udostępnianie dóbr kultury.

Projektowane działania mają przyczynić się m.in. do wsparcia zaangażowania społeczności w kwestie dziedzictwa kulturowego, w tym do korzystania z zasobów kulturowych i przyrodniczych, a także rozwijania kultury i sztuki współczesnej.

Krajowy Program Ochrony Zabytków i Opieki nad Zabytkami

Celem głównym Krajowego Programu Ochrony Zabytków i Opieki nad Zabytkami na lata 2019–2022 jest **stworzenie warunków dla zapewnienia efektywnej ochrony i opieki nad zabytkami**. Cel główny określony jest przez trzy cele szczegółowe a te podzielone są na kierunki działań.

Cel szczegółowy 1: „Optymalizacja systemu ochrony dziedzictwa kulturowego”.

Kierunek działania 1.1. Wzmocnienie systemu ochrony na poziomie lokalnym

1. Szkolenia dla jednostek samorządu terytorialnego w zakresie zarządzania

dziejnictwem kulturowym, w tym pracowników merytorycznych, z uwzględnieniem zagadnień planowania przestrzennego i dostępności dla osób z niepełno- sprawnościami.

2. Budowanie zasobu wiedzy o ochronie dziedzictwa kulturowego na poziomie lokalnym, regionalnym i centralnym.

3. Merytoryczne wsparcie procesu planowania i rewitalizacji w gminach.

4. Konkurs Generalnego Konserwatora Zabytków nagradzający gminy za modelowe wdrażanie programów opieki nad zabytkami.

5. Wspieranie rozwijania kompetencji zawodowych pracowników służb konserwatorskich.

6. Ewaluacja stosowanych standardów i metod konserwatorskich.

7. Wsparcie działań dokumentacyjnych zasobu zabytkowego.

8. Powołanie Centrum Architektury Drewnianej.

Cek szczegółowy 2: „Wsparcie działań w zakresie opieki nad zabytkami”.

Kierunek działania 2.1.

1. Merytoryczne wsparcie działań w zakresie opieki nad zabytkami

2. Upowszechnianie standardów i metod konserwatorskich dla wybranych zasobów zabytkowych (wybór zasobów, wypracowanie zaleceń dla opiekunów zasobu zabytkowego dotyczących metod konserwacji, adaptacji, dokumentacji i badań, upowszechnianie przez bazę wiedzy).

3. Podniesienie bezpieczeństwa zasobów ruchomych przez sprzyjanie intensyfikacji współpracy z opiekunami zabytków przez właściwe służby i instytucje.

Cek szczegółowy 3. „Budowa świadomości społecznej wartości dziedzictwa”

Kierunek działania 3.1

1. Upowszechnianie wiedzy na temat dziedzictwa kulturowego i jego wartości.

2. Kampania społeczno-edukacyjna w mediach, z uwzględnieniem aspektu profilaktyki w dziedzinie ochrony zabytków i opieki nad zabytkami i dostępności zabytków dla osób z niepełnosprawnościami.

3. Tworzenie narzędzi edukacyjnych dla szkół i instytucji kultury, z uwzględnieniem aspektu profilaktyki w dziedzinie ochrony zabytków i opieki nad zabytkami.

Kierunek działania 3.2 Tworzenie warunków dla sprawowania społecznej opieki nad zabytkami.

Koncepcja przestrzennego zagospodarowania kraju 2030

Koncepcja przestrzennego zagospodarowania kraju 2030, została uchwalona przez radę ministrów 13 grudnia 2011 r., i jest to najważniejszy dokument dotyczący ładu przestrzennego Polski. Opisuje cel strategiczny jakim jest efektywne wykorzystanie przestrzeni kraju i jej zróżnicowanego potencjałów rozwojowych. W koncepcji tej uwzględniono problematykę ochrony dziedzictwa kulturowego w systemie polityki przestrzennej. Jak cele w zakresie ochrony zabytków wskazano następujące cele:

- wsparcie rewitalizacji zdegradowanych przestrzeni przez przyjęcie regulacji z zakresu rewitalizacji obszarów miejskich,
- ograniczenie presji urbanizacyjnej na obszary dziedzictwa przyrodniczego i kulturowego, poprzez rozwój narzędzi wspierania finansowego ochrony przyrody i krajobrazu,
- wprowadzenie systemu standardów zabudowy i zagospodarowania terenu o niższym reżimie ochronnym,
- wprowadzenie narzędzi kompensacji utraconych korzyści ekonomicznych na terenach o wysokich restrykcjach konserwatorskich.

Relacje Gminnego Programu Opieki nad Zabytkami z dokumentami opracowanymi na poziomie województwa i powiatu:

Strategia rozwoju kultury w województwie śląskim na lata 2006-2020.

Strategia została uchwalona w 2006 r. przez Sejmik Województwa Śląskiego, w której określone zostały cztery cele strategiczne rozwoju kultury wraz z kierunkami działań.

Cel I. Wzrost kompetencji potrzebnych do: uczestnictwa w kulturze, efektywnego zarządzania kultura twórczości artystycznej w warunkach gospodarki rynkowej.

Cel II. Wzrost poziomu uczestnictwa w kulturze.

Cel III. Upowszechnianie i zachowanie dziedzictwa kulturowego regionu (materialnego i niematerialnego) oraz jego lepsze wykorzystanie do celów turystycznych.

Cel IV. Tworzenie lepszych warunków dla rozwoju środowisk twórczych i wykorzystanie ich kreatywności.

Cel III odnosi się do ochrony zabytków i zawiera następujące kierunki działań: rozpoznawanie zasobów dziedzictwa kulturowego oraz prowadzenie projektów badawczych na jego temat; inwentaryzowanie dziedzictwa kulturowego; popularyzacja dziedzictwa kulturowego; rewitalizacja i renowacja obiektów

zabytkowych; wykorzystanie dziedzictwa kulturowego regionu na potrzeby turystyki; tworzenie zasobów dziedzictwa kulturowego regionu.

Strategia rozwoju województwa śląskiego „Śląskie 2020 + „

Strategia została przyjęta w 2013 r., przez Sejmik Województwa Śląskiego i stanowi aktualizację dokumentu z 2010 r. W dokumencie tym wyznaczone zostały cztery cele strategiczne:

Cel I. Województwo śląskie regionem nowoczesnej gospodarki rozwijającej się w oparciu o innowacyjność i kreatywność:

Cel II. Województwo śląskie regionem o wysokiej jakości życia opierającej się na powszechnej dostępności do usług publicznych o wysokim standardzie;

Cel III. Województwo śląskie regionem atrakcyjnym i funkcjonalnej przestrzeni;

Cel IV. Województwo śląskie regionem otwartym będącym istotnym partnerem rozwoju Europy.

W ramach Celu III określono kierunek działań : Przywracanie pozycji lub nadawanie nowych funkcji obiektom zabytkowym oraz symbolicznym w życiu społeczności lokalnej”.

Wojewódzki Program Opieki nad Zabytkami w województwie śląskim na lata 2018-2021.

WPOnZ został przyjęty uchwałą nr V/50/14/2018 w dniu 19 marca 2018 r przez Sejmik Województwa Śląskiego. Jest to czwarty program opieki aktualizujący pierwszy na lata 2006-2009. W programie wyszczególniono dwa cele strategiczne oraz cele operacyjne:

Cel strategiczny I. Zachowanie dziedzictwa kulturowego i włączenie go w procesy gospodarcze.

Cel strategiczny II. Kształtowanie pozytywnych postaw społeczności wobec dziedzictwa kulturowego regionu.

Cel operacyjny I.1. Ustalenie potencjału zasobów zabytkowych województwa.

Cel operacyjny I.2. Budowa systemu zarządzania zabytkami województwa.

Cel operacyjny I.3. Włączenie zabytków w procesy gospodarcze.

Cel operacyjny II.1. Upowszechnienie wiedzy o zabytkach oraz sposobach opieki nad zabytkami.

Cel operacyjny II.2. Aktywizacja społeczności lokalnych na rzecz opieki nad zabytkami.

Plan Zagospodarowania Przestrzennego Województwa Śląskiego 2020

+

Plan został uchwalony 29 sierpnia 2016 r., uchwałą Sejmiku Województwa Śląskiego nr V/26/2016. Pierwszy plan powstał w 2004 r, następnie uzupełniony w 2010 r., i aktualizowany na lata 2013-2016. Plan ten szczegółowo omawia ochronę krajobrazu kulturowego podkreślając wyjątkowy charakter dziedzictwa postindustrialnego. W zakresie polityki ochrony dziedzictwa kulturowego stosowne zapisy znajdują się w „Celu 3”. Przestrzeń - zrównoważone wykorzystanie zasobów środowiska naturalnego i kulturowego. Dla celu tego wskazano następujące kierunki polityki przestrzennej: 3.1. Ochrona zasobów środowiska, 3.2. Kształtowanie krajobrazów kulturowych w obszarach miejskich; 3.3. Kształtowanie krajobrazu w obszarach wiejskich. Dla celu 3.2 wskazano liczne kierunki działania m.in.: kształtowanie atrakcyjnych terenów mieszkaniowych o wysokiej jakości rozwiązań urbanistyczno – architektonicznych; zachowanie tożsamości kulturowo – krajobrazowej, w tym zachowanie identyfikatorów krajobrazu, charakterystycznych dla danego obszaru wraz z ich adaptacją do nowych funkcji: rewitalizacja zdegradowanej tkanki miejskiej; rekultywacja, rewitalizacja i kształtowanie terenów zdegradowanych (w tym przemysłowych, powojennych, pokolejowych) z wykorzystaniem ich na tereny o funkcjach komercyjnych i publicznych (ekologicznych, turystycznych, kulturowych, usługowych i społeczno – gospodarczych).

Strategia rozwoju kultury województwa śląskiego na lata 2006-2020.

Strategia została przyjęta 28 sierpnia 2006 r przez Sejmik Województwa Śląskiego i jest bardzo obszernym dokumentem określającym wizję, cele i kierunki działań w obszarze szeroko pojętej kultury materialnej i niematerialnej. W zakresie ochrony dziedzictwa kulturowego zapisy znalazły się w polu strategicznym „Dziedzictwo kulturowe”, cel strategiczny 3 „Upowszechnianie i zachowanie dziedzictwa kulturowego regionu (materialnego i niematerialnego) oraz jego lepsze wykorzystanie do celów turystycznych”. Cel ten rozwijają kierunki działań:

3.1. Rozpoznawanie zasobów dziedzictwa kulturowego oraz prowadzenie projektów badawczych na jego temat;

3.2. Inwentaryzacja dziedzictwa kulturowego ;

3.3. Popularyzacja dziedzictwa kulturowego (w tym z użyciem najnowszych technik);

3.4. Rewitalizacja i renowacja obiektów zabytkowych;

3.5. Rewitalizacja obiektów i terenów przemysłowych i znajdowanie dla nich nowych funkcji;

3.6. Wykorzystanie dziedzictwa kulturowego regionu na potrzeby turystyki (promocja, tworzenie produktów turystyki kulturowej);

3.7. Tworzenie zasobów dziedzictwa kulturowego regionu.

4. UWARUNKOWANIA WEWNĘTRZNE OCHRONY DZIEDZICTWA KULTUROWEGO

Relacje Gminnego Programu Opieki nad Zabytkami z dokumentami sporządzonymi na poziomie gminy:

Studium Uwarunkowań i Kierunków Zagospodarowania Przestrzennego Miasta Tarnowskie Góry.

Studium uwarunkowań i kierunków zagospodarowania przestrzennego na obszarze całej Gminy Tarnowskie Góry, przyjęte zostało Uchwałą Nr LXII/619/2014 Rady Miejskiej w Tarnowskich Górach w dniu 2 września 2014 r.

(Link do Studium: <https://www.bip.tarnowskiegory.pl/m,5908,studium-uwarunkowan-i-kierunkow-zagospodarowania-przestrzennego-gminy.html>)

Miejski Program Rewitalizacji dla gminy Tarnowskie Góry na lata 2016-2022.

Dokument został przygotowany na podstawie wytycznych w zakresie rewitalizacji w programach operacyjnych na lata 2014 – 2020 opracowanych przez Minister Infrastruktury i Rozwoju. Miejski Program Rewitalizacji został przyjęty Uchwałą Nr XXXVIII/404/2017 Rady Miejskiej w Tarnowskich Górach z dnia 7 czerwca 2017 roku.

Wizja wyprowadzenia miasta ze stanu kryzysowego:

Tarnowskie Góry miastem, które rozwija się spójnie w ujęciu społeczno-gospodarczym oraz terytorialnym. Miasto, w którym dobrze się mieszka, rozpoznawalne wśród inwestorów oraz turystów z atrakcjami i przyjaznymi miejscami spędzania czasu wolnego oraz dostępnymi przestrzeniami publicznymi i miejscami równych szans zarówno dla młodych mieszkańców, jak i dla seniorów.

Uchwała „reklamowa”.

Uchwała została podjęta 24 czerwca 2020 r, Nr XXIII/249/2020 Rady Miejskiej w Tarnowskich Górach , w sprawie ustalenia zasad i warunków sytuowania obiektów małej architektury, tablic reklamowych i urządzeń reklamowych oraz ogrodzeń, ich gabarytów, standardów jakościowych oraz rodzajów materiałów budowlanych, z jakich mogą być wykonane (Dz. Urz. Woj. Śląskiego z 2020 r.

poz. 5125).

(Link do uchwały „reklamowej”:

<https://www.bip.tarnowskiegory.pl/m,6189,uchwala-reklamowa.html>)

Miejscowe plany zagospodarowania przestrzennego

Miejscowe plany zagospodarowania przestrzennego jako (MPZP) akty prawa miejscowego stanowią podstawę planowania przestrzennego oraz ustalania warunków zabudowy i zagospodarowania terenu w gminie. Mają one wiążące i nadrzędne znaczenie dla gospodarki nieruchomościami. Ustalenia dotyczące ochrony dziedzictwa kulturowego i krajobrazu w MPZP powinny sprzyjać ochronie otoczenia zabytków przed zbyt intensywną działalnością gospodarczą oraz umożliwić uniknięcie inwestycji, które mogłyby zubożyć krajobraz kulturowy. Zgodnie z art. 15 ust. 2 pkt 5 Ustawy z dnia 27 marca 2003 r. o planowaniu i zagospodarowaniu przestrzennym, w planie miejscowym określa się obowiązkowo zasady ochrony dziedzictwa kulturowego i zabytków oraz dóbr kultury współczesnej. Projekt planu, zgodnie z ww. ustawą, musi zostać uzgodniony przez wojewódzkiego konserwatora zabytków.

Wykaz planów na dzień 31.12.2021 r.

(Link do planów: <https://www.bip.tarnowskiegory.pl/m,5907,miejscowe-plany-zagospodarowania-przestrzennego.html>)

1. Miejscowy planu zagospodarowania przestrzennego w dzielnicach Śródmieście – Centrum, Osada Jana i Stare Tarnowice w Tarnowskich Górach w rejonie ulic: Słoneczników, K. Miarki, Górniczej, Bałtyckiej, J. Hallera, J. Korczaka, Strzelców Bytomskich i Opolskiej. Uchwała Nr XLII/453/2021 Rady Miejskiej w Tarnowskich Górach z dnia 24 listopada 2021 r.

2. Miejscowy plan zagospodarowania w dzielnicach Rybna i Strzybnica w Tarnowskich Górach przy ulicach: Powstańców Warszawskich, Raławickiej, Sorychty, 11-go Listopada, Pustki-Leśnictwo, Zagórskiej, Polarnej, J. Tuwima, A. Zawiszy i Starohutniczej. Uchwała Nr XXXVI/398/2021 Rady Miejskiej w Tarnowskich Górach z dnia 30 czerwca 2021 r. (Dz. Urz. Woj. Śląsk. z 2021 r. poz. 4960).

3. Miejscowy plan zagospodarowania przestrzennego w dzielnicy Bobrowniki Śląskie - Piekary Rudne w Tarnowskich Górach w rejonie ulic J. Korola, Kruczej i Grunwaldzkiej. Uchwała Nr XXXI/337/2021 Rady Miejskiej w Tarnowskich Górach z dnia 17 lutego 2021 r. (Dz. Urz. Woj. Śląsk z 2021 r. poz. 1305).

4. Zmiana miejscowego planu zagospodarowania przestrzennego dzielnic południowych miasta Tarnowskie Góry: Bobrowniki Zachód, Repty Śląskie, Stare Tarnowice i osiedle „Przyjaźń”. Uchwała Nr XXXI/338/2021 Rady Miejskiej w Tarnowskich Górach z dnia 17 lutego 2021 r. (Dz. Urz. Woj. Śląsk. z 2021 r. poz. 1306).

5. Miejscowy plan zagospodarowania przestrzennego „Góra Cipiorg - Doły Piekarskie” w dzielnicy Bobrowniki Śląskie - Piekary Rudne w Tarnowskich Górach, pomiędzy ulicami J. Korola i Grunwaldzką. Uchwała Nr XIX/212/2020 Rady Miejskiej w Tarnowskich Górach z dnia 26 lutego 2020 r. (Dz. Urz. Woj. Śląsk. z 2020 r. poz.1901).
6. Miejscowy plan zagospodarowania przestrzennego w dzielnicy Repty Śląskie w Tarnowskich Górach w rejonie ulic: Ks. H. Renka, Jaworowej, J. Waliski, W. Witosa, Kamiennej, Repeckiej, Długiej, Myśliwskiej, S. Staszica. Uchwała Nr IX/103/2019 Rady Miejskiej w Tarnowskich Górach z dnia 29 maja 2019 r. (Dz. Urz. Woj. Śląsk. z 2019 r. poz. 4201).
7. Miejscowy plan zagospodarowania przestrzennego w dzielnicy Bobrowniki Śląskie - Piekary Rudne w Tarnowskich Górach w rejonie ulic Króla Jana Kazimierza, Kazimierza Jagiellończyka i Królowej Jadwigi. Uchwała Nr LII/534/2018 Rady Miejskiej w Tarnowskich Górach z dnia 25 kwietnia 2018 r. (Dz. Urz. Woj. Śląsk. z 2018 r. poz. 3076).
8. Miejscowy plan zagospodarowania przestrzennego w dzielnicy Stare Tarnowice w Tarnowskich Górach, w rejonie ulic Obwodnica i Olimpijczyków. Uchwała Nr XLVI/473/2017 Rady Miejskiej w Tarnowskich Górach z dnia 29 listopada 2017 (Dz. Urz. Woj. Śląsk. z 2017 r. poz. 7062).
9. Miejscowy plan zagospodarowania przestrzennego w dzielnicach Pniowiec i Strzybnica w Tarnowskich Górach, w rejonie ulic Chemików, Jagodowej, Westerplatte, Poczty Gdańskiej, Borówkowej, Zagórskiej. Uchwała Nr XXXVIII/406/2017 Rady Miejskiej w Tarnowskich Górach z dnia 7 czerwca 2017 r. (Dz. Urz. Woj. Śląsk. z 2017 r. poz. 3652).
10. Miejscowy plan zagospodarowania przestrzennego w dzielnicach Osada Jana i Śródmieście - Centrum w Tarnowskich Górach, w rejonie ulic Słoneczników, Bytomskiej, Ogrodowej, Górniczej, Kard. S. Wyszyńskiego, T. Kościuszki, J. Korczaka, Ks. N. Bończyka Uchwała Nr XXXVIII/405/2017 Rady Miejskiej w Tarnowskich Górach z dnia 7 czerwca 2017 r. (Dz. Urz. Woj. Śląsk. z 2017 r. poz. 3651).
11. Miejscowy plan zagospodarowania przestrzennego w dzielnicy Bobrowniki Śląskie - Piekary Rudne w Tarnowskich Górach w rejonie ulic Mieszka I i Piotra Skargi. Uchwała Nr XXV/305/2016 Rady Miejskiej w Tarnowskich Górach z dnia 28 września 2016 r. (Dz. Urz. Woj. Śląsk. z 2016 r. poz. 5088).
12. Miejscowy plan zagospodarowania przestrzennego dla terenu przy ulicy Zagórskiej w Tarnowskich Górach. Uchwała NR XXV/304/2016 Rady Miejskiej w Tarnowskich Górach z dnia 28 września 2016 r. (Dz. Urz. Woj. Śląsk. z 2016 r. poz. 5087).
13. Miejscowy plan zagospodarowania przestrzennego w dzielnicy Bobrowniki

Śląskie – Piekary Rudne w Tarnowskich Górach, w rejonie ul. Bolesława Śmiałego. Uchwała Nr XVIII/229/2016 Rady Miejskiej w Tarnowskich Górach z dnia 24 lutego 2016 r. (Dz. Urz. Woj. Śląsk. z 2016 r. poz. 1547).

14. Miejscowy plan zagospodarowania przestrzennego w dzielnicach Strzybnica i Rybna w Tarnowskich Górach, w rejonie ulic Grzybowej, K. Pułaskiego, 11-go Listopada, Raclawickiej, J. Tuwima i Laryszowskiej. Uchwała Nr XVIII/228/2016 Rady Miejskiej w Tarnowskich Górach z dnia 24 lutego 2016 r. (Dz. Urz. Woj. Śląsk. z 2016 r. poz. 1546).

15. Miejscowy plan zagospodarowania przestrzennego w dzielnicy Bobrowniki Śląskie - Piekary Rudne w rejonie ulic: Świetlanej, Parkowej, L. Staffa, Małej, A. Puszkina, Kopalnianej w Tarnowskich Górach. Uchwała Nr XIII/185/2015 Rady Miejskiej w Tarnowskich Górach z dnia 21 października 2015 r. (Dz. Urz. Woj. Śląsk. z 2015 r. poz. 5370).

16. Miejscowy plan zagospodarowania przestrzennego w dzielnicy Śródmieście - Centrum w rejonie ulic: Szybów, Małej, Szczęść Boże, S. Staszica w Tarnowskich Górach. Uchwała Nr XIII/184/2015 Rady Miejskiej w Tarnowskich Górach z dnia 21 października 2015 r. (Dz. Urz. Woj. Śląsk. z 2015 r. poz. 5369).

17. Miejscowy plan zagospodarowania przestrzennego w dzielnicy Stare Tarnowice w rejonie ulic: Francuskiej, Włoskiej, G. Morcinka, Saperów, Fińskiej, W. Janasa, Donieckiej, Pyskowskiej w Tarnowskich Górach. Uchwała Nr XIII/183/2015 Rady Miejskiej w Tarnowskich Górach z dnia 21 października 2015 r. (Dz. Urz. Woj. Śląsk. z 2015 r. poz. 5368).

18. Miejscowy plan zagospodarowania przestrzennego w dzielnicy Stare Tarnowice w rejonie ulic: Bałtyckiej i Łanowej w Tarnowskich Górach. Uchwała Nr XIII/182/2015 Rady Miejskiej w Tarnowskich Górach z dnia 21 października 2015 r. (Dz. Urz. Woj. Śląsk. z 2015 r. poz. 5367).

19. Zmiana fragmentu miejscowego planu zagospodarowania przestrzennego Dzielnicy Bobrowniki Śl. -Wschód w Tarnowskich Górach, w rejonie ul. Kazimierza Odnowiciela. Uchwała Nr II/26/2014 Rady Miejskiej w Tarnowskich Górach z dnia 17 grudnia 2014 r. (Dz. Urz. Woj. Śląsk. z 2014 r. poz. 6726).

20. Miejscowy plan zagospodarowania przestrzennego północnych dzielnic miasta Tarnowskie Góry – Opatowice, Rybna, Strzybnica, Pniowiec, Sowice, części Lasowic na północ od ulicy Częstochowskiej i terenów leśnych. Uchwała Nr XXXVIII/424/2013 Rady Miejskiej w Tarnowskich Górach z dnia 27 lutego 2013 r. (Dz. Urz. Woj. Śląsk. z 2013 r. poz. 2361).

21. Miejscowy plan zagospodarowania przestrzennego dzielnic: Śródmieście - Centrum, Lasowice, Osada Jana w Tarnowskich Górach. Uchwała Nr XXVI/314/2012 Rady Miejskiej w Tarnowskich Górach z dnia 27 czerwca 2012 r. (Dz. Urz. Woj. Śląsk. z 2012 r. poz. 3156).

22. Miejscowy plan zagospodarowania przestrzennego dla dzielnic południowych miasta Tarnowskie Góry - Bobrowniki Zachód, Repty Śląskie, Stare Tarnowice i osiedle „Przyjaźń”. Uchwała Nr XLVIII/551/2009 Rady Miejskiej w Tarnowskich Górach z dnia 28 października 2009 r. (Dz. Urz. Woj. Śląsk. z 2010 r. Nr 14, poz. 232).

23. Zmiana fragmentu miejscowego planu zagospodarowania przestrzennego dla dzielnicy Bobrowniki Śląskie-Wschód w Tarnowskich Górach, w zakresie rozszerzenia funkcji terenu zabudowy usługowej o funkcję sportu i rekreacji. Uchwała Nr XLIX/576/2009 Rady Miejskiej w Tarnowskich Górach z dnia 25 listopada 2009 r. (Dz. Urz. Woj. Śląsk. z 2010 r. Nr 26, poz. 381)

24. Zmiana fragmentu miejscowego planu zagospodarowania przestrzennego dla dzielnicy Bobrowniki Śląskie - Wschód w Tarnowskich Górach, w zakresie zmiany przebiegu drogi w rejonie ulicy Radzionkowskiej. Uchwała Nr XLIX/575/2009 Rady Miejskiej w Tarnowskich Górach z dnia 25 listopada 2009 r. (Dz. Urz. Woj. Śląsk. z 2010 r. Nr 26, poz. 380).

25. Miejscowy plan zagospodarowania przestrzennego Dzielnicy Bobrowniki Śl. - Wschód w Tarnowskich Górach. Uchwała Nr LXV/549/2006 Rady Miejskiej w Tarnowskich Górach z dnia 6 września 2006 r. (Dz. Urz. Woj. Śląsk. z 2006 r. Nr 118, poz. 3352).

26. Miejscowy plan zagospodarowania przestrzennego byłego terenu górniczego Górniczych Zakładów Dolomitowych S.A. w Siewierzu Kopalni Dolomitu Bobrowniki-Blachówka, w granicach administracyjnych miasta Tarnowskie Góry. Uchwała nr LVI/494/2006 Rady Miejskiej w Tarnowskich Górach z dnia 2 marca 2006 r. (Dz. Urz. Woj. Śląsk. z 2006 r. Nr 49, poz. 1404).

W latach 2006-2021 około 99% obszaru miasta zostało objętych miejscowymi planami zagospodarowania przestrzennego, które wyznaczyły limity terenów budowlanych. Plany te, wraz z uchwalonym w 2013 r. Studium uwarunkowań i kierunków zagospodarowania przestrzennego zakładają pozostawienie sporych niezabudowanych terenów pomiędzy dawnymi miejscowościami a obecnie dzielnicami, pełniących rolę korytarzy ekologicznych oraz pasów przewietrzania. Można w nich dostrzec także chęć zachowania jeszcze przez jakiś czas charakterystycznej cechy terytorium miasta, gdzie peryferia położone są nie tylko na obrzeżu, ale i w środku – pomiędzy dawnymi wsiami, a obecnie dzielnicami. Pozwala to zachować dla potomnych rezerwy terenu dla przyszłego rozwoju sieci komunikacyjnej i terenów inwestycyjnych. Pozwala także ochronić tereny przyrodniczo cenne, które w powiązaniu z historyczną osnową przestrzenną oraz

kompleksem częściowo zachowanych wyrobisk pogórnich stanowią m.in. główne atrybuty wpisu na Listę Dziedzictwa Światowego UNESCO.

Strategia rozwoju miasta Tarnowskie Góry do roku 2022

Dokument został przyjęty Uchwałą Nr LV/555/2014 Rady Miejskiej w Tarnowskich Górach z dnia 26 marca 2014 roku. W wyniku przeprowadzonej dogłębnej analizy stanu istniejącego w dokumencie zdefiniowano Misję Miasta, która wyznacza kierunek jego rozwoju i jest osią, wokół której zbudowano całą strategię. Misja: Tarnowskie Góry – Stolica Białego Śląska, integrująca i inicjująca wspólne działania gmin i powiatów północnej części Górnego Śląska. Miasto otwarte, wygodne, atrakcyjne i przyjazne. Tak sformułowana misja Tarnowskich Gór wyznaczyła trzy podstawowe cele strategiczne, które podobnie jak Misja pozostają niezmiennie w całym okresie realizacji strategii. Za kluczowe dla rozwoju Tarnowskich Gór do 2022 roku uznano: 1. Tworzenie warunków sprzyjających rozwojowi przedsiębiorczości. 2. Poprawę jakości życia mieszkańców. 3. Wypromowanie miasta jako miejsca atrakcyjnego dla turystów, mieszkańców i biznesu.

Raport o stanie miasta 2021.

Dokument ma charakter informacyjny, przybliżający miasto, jego problemy i osiągnięcia a także planowane kierunki i zadania realizowane dla wspólnoty miejskiej.

Miejski Program Rewitalizacji dla gminy Tarnowskie Góry na lata 2016-2022

Dokument został przygotowany na podstawie wytycznych w zakresie rewitalizacji w programach operacyjnych na lata 2014 – 2020 opracowanych przez Minister Infrastruktury i Rozwoju. Miejski Program Rewitalizacji został przyjęty Uchwałą Rady Miejskiej w Tarnowskich Górach z dnia 7 czerwca 2017 roku. Wizja wyprowadzenia miasta ze stanu kryzysowego: **Tarnowskie Góry miastem, które rozwija się spójnie w ujęciu społeczno-gospodarczym oraz terytorialnym. Miasto, w którym dobrze się mieszka, rozpoznawalne wśród inwestorów oraz turystów z atrakcjami i przyjaznymi miejscami spędzania czasu wolnego oraz dostępnymi przestrzeniami publicznymi i miejscami równych szans zarówno dla młodych mieszkańców, jak i dla seniorów.** Rewitalizacja to proces wyprowadzania ze stanu kryzysowego obszarów zdegradowanych poprzez działania całościowe (powiązane wzajemnie przedsięwzięcia obejmujące kwestie społeczne oraz gospodarcze lub przestrzenno-funkcjonalne,

techniczne, środowiskowe), integrujące interwencję na rzecz społeczności lokalnej, przestrzeni i lokalnej gospodarki, skoncentrowane terytorialnie i prowadzone w sposób zaplanowany oraz zintegrowany poprzez programy rewitalizacji.

Program ochrony środowiska gminy Tarnowskie Góry do roku 2021.

Program przyjęty został przez Radę Miejską w 2016 roku. Dokument stanowi podstawę działań samorządu gminy Tarnowskie Góry w zakresie polityki ochrony środowiska. W programie dokonano oceny stanu środowiska naturalnego, jak również wskazano propozycje zadań, których wykonanie jest niezbędne do kompleksowego rozwiązania problemów ochrony środowiska w naszej gminie. Z realizacji programu co 2 lata sporządzany jest raport, przedstawiany Radzie Miejskiej przez burmistrza.

5. CHARAKTERYSTYKA ZASOBÓW DZIEDZICTWA KULTURO- WEGO GMINY.

(tekst autorstwa arch. Tomasza Trzcionkowskiego)

5.1. Zarys historii obszaru gminy

Tarnowskie Góry nie są tworem jednorodnym. Obecne terytorium miasta, zajmujące ponad 84 km² powstało w latach 1973-1976 jako zlepek kilku miejscowości – właściwych Tarnowskich Gór, z przyłączonymi w 1945 r. Lasowicami, Sowicami i Starymi Tarnowicami, gromad wiejskich Bobrowniki Śląskie i Repty Śląskie oraz miasta Strzybnica, które istniało w latach 1968-1975 i obejmowało także dawne wsie Rybna i Opatowice. W roku 1976 nastąpiła ostatnia korekta: od Boruszowic odłączono Pniowiec i przyłączono do Tarnowskich Gór. Należy zaznaczyć, że miasto Tarnowskie Góry obejmowało także Miasteczko Śląskie, które w roku 1995 dokonało secesji.

Najstarsze ślady bytności człowieka w granicach dzisiejszych Tarnowskich Gór datuje się na czasy paleolityczne. W kilku stanowiskach archeologicznych ujawniono ich obecność – m.in. w Reptach Śl., w dolinie Stoły w Sowicach i na polach w Opatowicach. Podobnie reprezentowana jest epoka brązu, okres kultury łużyckiej i wczesna epoka żelaza (okres halsztacki). W kilku stanowiskach znaleziono zabytki z okresu rzymskiego i wczesnego średniowiecza, co może świadczyć o pewnej ciągłości osadnictwa.

Właściwa historia Tarnowskich Gór, uwiarygodniona źródłami pisanymi i zachowanymi do dziś budowlami dzieli się nietypowo, jak na przeciętne historie miast. Można ją nazwać umownie jako przedeksploatacyjną i eksploatacyjną (rud metali), granicą jest koniec XV wieku.

Najstarsze wzmianki o miejscowościach wchodzących w skład dzisiejszego miasta pochodzą z 1201 roku, kiedy osada ta należała do klasztoru norbertanów (premonstratensów) we Wrocławiu. W roku 1247 wzmiankowane jest wydobywanie rud w Reptach. W roku 1273 wzmiankowane są Bobrowniki. Parafia repecka obejmująca całą okolicę erygowana została przed 1325 rokiem. W roku 1415, z powodu zbytnej rozległości parafii, ustanowiono odrębną parafię w Tarnowicach (Starych), do której należały wymienione z nazwy Lasowice, Rybna, Opatowice i Pniowiec. Z tego okresu pochodzi najstarsza budowla sakralna w mieście, tzw. „stary” kościół św. Marcina. Okoliczna ludność, oprócz świadczenia usług właścicielom wsi, zajmowała się rolnictwem, hodowlą ryb, różnymi usługami i wytwórstwem.

Około roku 1490 w okolicach wymienionych wsi odkryto bogate złoża rudy ołowiu ze sporą domieszką srebra. Złoże to ciągnie się od Suchej Góry (dziś w Bytomiu), poprzez Bobrowniki i otacza z trzech stron dzisiejsze centrum miasta. Położenie złoża ma kluczowe znaczenie dla dalszego rozwoju osadnictwa, gdyż w interesie górników było nie podkopywać własnych siedzib. Na wzgórzu położonym poza złożem, pomiędzy dwoma strumieniami, dopływami Stoły, od początku XVI w. zaczęła powstawać osada górnicza. Jej

dokument lokacyjny jest nieznany, lecz administracja górnicza zaczęła funkcjonować w 1526 r, którą to datę przyjmuje się za rok powstania miasta. Jego nazwa (niem. Tarnowitz, czes. Tarnovice) została przejęta od wsi Tarnovice, którą zaczęto nazywać odtąd Tarnowicami Starymi. Identyczna sytuacja miała miejsce 2 wieki wcześniej w górniczym Olkuszu. Nowo powstałe miasto miało też, zapewne oboczną, polską nazwę „Gory Tarnowskie (Tarnowickie)” - chodzi tu o kopalnie położone na włościach konkretnej wsi. Ta nazwa wiele wieków później, ze świadomym pominięciem etymologii niemieckiej i czeskiej, stała się ostateczną nazwą miasta.

W roku 1528 został wydany zbiór przepisów prawnych regulujących wydobycie, tzw. „Ordunek Gorny” („Bergordnung”), potwierdzający górniczy charakter osady. Miasto zajęło łuk szlaku z Lublińca do Gliwic, a raczej jego bocznej odnogi, zmierzającej ku granicy Królestwa Polskiego. Oparło się o dwa przysiółki – Blaszyń (dzisiejszy rejon od ul. Sobieskiego do Powstańców) i Lyszcz (dziś środkowa część ul. Górniczej). Przypuszczalnie po kilkunastu latach istnienia osada otrzymała herb gwarecki i administrację (zrazu tylko górniczą), a po kilkudziesięciu – również herb „cywilny” i prawa miejskie (w 1562 i 1599 r.). Rozwój terytorialny miasta następował w jedynym wolnym kierunku – wschodnim, gdyż po stronie zachodniej i południowej kwitło już wydobycie rud wraz z towarzyszącą infrastrukturą, siecią dróg, płuczek, sztucznych cieków wodnych i innych urządzeń. W 1548 r. wytyczono dzisiejszy Rynek i ul. Krakowską – miasto zajęło teren aż do szlaku bytomskiego. W mieście był kościół parafialny pod wezwaniem św. Piotra i Pawła, pierwotnie, do 1630 ewangelicki. W południowej części mieścił się teren zamkowy z „Zamkiem”, siedzibą sędziego. W Tarnowskich Górach nigdy nie wybudowano fortyfikacji, a istniejące do I połowy XIX w. trzy bramy miejskie pełniły tylko role celne.

W Sowicach miały swoje ujścia do rzeki Stoły trzy pierwsze sztolnie odwadniające roboty górnicze przy mieście Tarnowskie Góry. Były to krótkie i nieudane „Pomaga Bóg” i „Daniela” oraz dłuższa i działająca jakiś czas „Św. Jakuba”, z tzw. „oknem” na północ od skrzyżowania ul. Słowackiego i Grodzkiej. Na polach sowickich, na wschód od wsi, począwszy od XVI w. wydrążono ok. 1800 szybów rudnych, gdzie spodziewano się znaleźć kruszce srebronośne. Niestety, jedyne warte eksploatacji niewielkie złoża zostało odnalezione w rejonie dzisiejszej ul. Poziomkowej. Reszta wyrobisk zawierała limonit, z którego wytapiano żelazo. Płycej zalegające pokłady rudy żelaza były tu już eksploatowane w czasach rzymskich – po osadach związanych z biegiem Stoły pozostały ślady w postaci kilkunastu stanowisk archeologicznych

Miasto, po początkowym gwałtownym okresie rozwoju, który można nazwać „gorączką srebra”, przeżyło okres stagnacji ekonomicznej i przestrzennej, związanej z trudnościami przy odwadnianiu kopalń, wojną trzydziestoletnią (1618-48) i powtarzającymi się kataklizmami – pożarami miasta, epidemiami i kontrybucjami wojennymi. Zabudowa miasta nie rozwijała się – stąd też całkowity brak budowli w stylu barokowym. Jedynym nowym zabudowanym w XVII w. obszarem był teren folwarku miejskiego Carlshof (Karłuszowiec), z

pałacem i parkiem. Przy rynku z czasem powstał Ratusz (miał docelowo trzy lokalizacje), gmach sądu, odwach a w 1780 r. nowy kościół ewangelicki (stary oddano katolikom). W 1652 w celu grawitacyjnego odwodnienia wyrobisk, o których wiedziano, a które były niedostępne z powodu zalewania, zaczęto drażnienie pierwszej, niestety nieudanej i zarzuconej sztolni „Boże Pomagaj” z ujściem do Stoły przy dzisiejszej ulicy A. Zawiszy. Do prac powrócono sto lat później przy nieco głębszej sztolni o podobnej nazwie „Boże Wspomóż”, którą doprowadzono do tzw. Redenbergu przy ul. Opolskiej. Sztolnia działała jednak pod warunkiem podnoszenia do jej poziomu wody z wyrobisk położonych o kilka metrów głębiej. Całe przedsięwzięcie było średnio udane.

W 1742 r. Śląsk przeszedł pod zarząd państwa pruskiego, które mając sprawną administrację i korpus inżynierski, zaczęło szukać nowych możliwości eksploatacji bogactw naturalnych. W 1784 roku koło Bobrownik natrafiono na bogate złoża galeny. W 1788 r. zakupiono w Anglii maszyny parowe i zaczęto drażnić nowe, głębsze sztolnie odwadniające. Pozwoliło to na dotarcie do opłacalnych złóż i wybudowanie głębinowej kopalni „Fryderyk” pod terenami wsi Bobrowniki oraz pod zachodnim i północnym obszarem miasta. Kopalnia ta, wraz z szeregiem satelickich kopalni prywatnych i państwowych, w ciągu 20 lat zmieniła oblicze Tarnowskich Gór, stanowiąc główny motor ich rozwoju. Okres górniczej prosperity zaczął się pod koniec XVIII w. i trwał 130 lat. Tarnowskie Góry były w połowie XIX w. największym ośrodkiem wydobywania ołowiu i cynku w Europie i na świecie.

Po kilku dekadach pracy maszyn parowych (coraz nowszych, nowocześniejszych a przenoszonych wiele razy z miejsca na miejsce), które pożerały ogromne ilości drewna a potem węgla, w 1821 roku przystąpiono do drażnienia Głębokiej Sztolni Fryderyka z ujściem do Dramy w Ptakowicach, którą ukończono w 1836 r. Po odwróceniu kierunku spływu kilku starszych wyrobisk odwadniających i wykonaniu przekopów łączących, sztolnia zaczęła skutecznie odwadniać górotwór (i czyni to do dziś). Maszyny parowe przestały być w większości potrzebne, natomiast wydobywanie mogło ruszyć pełną parą.

Równolegle do ołowiu i cynku (składnika mosiądzu) na styku utworów triasowych z nadkładem trzeciorzędowym zidentyfikowano dostępne złoża żelaziaka brunatnego (limonitu), rudy żelaza o zawartości metalu ok. 20-30%. Produkcję uznano za opłacalną i zaowocowało to budową kilku hut żelaza – przy ul. Nakielskiej i Płuczki, działającej w latach 1858-1902, oraz dwie dalsze huty powstały w 1809 r. w Piasecznej („Lazarushütte”) i przy Sowicach („Hugohütte”) w 1842 r. Ta ostatnia z czasem przekształciła się w zakłady chemiczne.

W dzisiejszej Strzybnicy zainstalowano duże zakłady przetwórcze rud ołowiu i cynku, o nazwie Huta Fryderyka (Friedrichshütte), funkcjonująca w latach 1786-1933. Tamtejsze grunty, położone na południowy wschód od ul. Piasecznej, przy Stole, należały do Rybnej, której właścicielem była m.in. rodzina Blachów, mająca grunty również w miejscu, gdzie na pocz. XVI w. powstały Tarnowskie Góry. W 1603 r. Blachowie sprzedali Rybną (wraz z

Sowicami i Lasowicami) urzędnikowi margrabiego W. Dreslerowi. Na początku XVIII w wieś posiadał Jan Kotuliński, który sprzedał ją Adamowi Warkoczowi w 1732 r. W roku 1791 zmarł jego ostatni męski potomek, Karol Antoni Warkocz. W roku 1783 sprzedał on część włości hrabiemu Fryderykowi Wilhelmowi von Reden pod budowę właśnie Huty Fryderyka; za pieniądze uzyskane z tej transakcji w Rybnej powstał pałac z folwarkiem. Przy hucie, od strony północnej zostało zbudowane osiedle fabryczne (wzdłuż dzisiejszej ul. Kuncewiczowej).

W roku 1800 miasto zajmowało jedynie obszar obecnego ścisłego centrum, od ulicy Powstańców do Legionów i od ulicy Staropolskiej do Miarki, z niezabudowanym sektorem północno-wschodnim. Zabudowa była odmienna od regularnych miast lokowanych na prawie niemieckim. Domy bardziej okazałe – piętrowe i dwupiętrowe mieściły się jedynie przy Rynku i jego kwartałach zachodnich, przy ul. Krakowskiej i Zamkowej. Reszta zabudowy była nieregularna, rozproszona, poddzielana „miedzuchami”, przejściami na podwórze, przeważnie parterowa z wysokimi poddaszami. Ten typ budynku – chaty górniczej, charakterystyczny tylko dla Tarnowskich Gór w kontekście całej szeroko pojętej okolicy, przetrwał w dużej liczbie do ok. 1948 r. Wtedy zaczęła się niefortunna akcja wyburzania „kapitalistycznych ruder”, których do dziś zachowało się jedynie kilka.

Od południowego wschodu do miasta przylegał niezależny od niego administracyjnie (do 1924 r.) folwark Carlshof, mieszczący wtedy zarząd dóbr Henckel von Donnersmarck. Do II połowy XIX w. zabudowa miasta prawie w całości składała się z jedno- lub dwukondygnacyjnych budynków, nakrytych stromym dachem z dachówki lub gontu. Z miastem sąsiadowały 3 tartaki, składy drewna, w pobliżu była też fabryka śrutu (przy ul. Opolskiej) i fabryka cementu (na końcu ul. Katarzyny). Było też kilka odkrywek pozyskiwania dolomitu i kamieniołomy. W pobliżu dzisiejszego skrzyżowania ul. Kard. Wyszyńskiego i Obwodnicy stał też wiatrak. Zasadniczym elementem krajobrazu w okolicach miasta pozostawały jednak skupiska większych i mniejszych „warpil” (hałd przyszybowych) i „pingów”, czyli lejów po zapadniętych szybach i szybikach z różnych okresów wydobywania.

W 1812 roku w państwie pruskim pozwolono osiedlać się w miastach ludności wyznania mojżeszowego. W Tarnowskich Górach zaowocowało to przybyciem i osiedleniem się bardzo aktywnej grupy nowych mieszkańców, która opanowała niektóre gałęzie wytwórczości i usług. W 1820 założono cmentarz żydowski, w 1830 zaczęła działalność synagoga, zrazu w prywatnym budynku, a od 1864 r. w nowym gmachu.

Szybki rozwój miasta nastąpił po wybudowaniu linii kolejowej (1856-57), huty żelaza (1856), założeniu wodociągów i budowie szeregu budowli publicznych. W II połowie XIX w. miasto zyskało dzielnicę administracyjno-usługową przy ul. Opolskiej, nową zabudowę składającą się z kilkukondygnacyjnych kamienic w centrum i wzdłuż ulic Powstańców i Styczyńskiego, dworzec kolejowy i gazownię przy linii kolejowej oraz siedzibę Starostwa, kilka szkół, budynki

Spółki brackiej, lecznicę, nowy Ratusz, synagogę i siedzibę loży masońskiej, przebudowaną później na Dom Ludowy. Rozbudowie uległ do dzisiejszej postaci kościół ewangelicki. Na wschód od linii kolejowej powstała jatka miejska w rejonie ul. Nakielskiej.

W Sowicach, oddzielonych w 1857 r. od terenu miasta linią kolejową do Opola, w odległości ok. 1 km na wschód od wsi z inicjatywy Henckel von Donnersmarck w 1842 r.. uruchomiono hutę żelaza, która pracowała do 1892 r. Przy hucie powstała również w 1876 r. fabryka celulozy, a następnie papiernia (w 1892 r.). Po przeniesieniu produkcji do Krapkowic, w oparciu o zabudowania w latach 20. XX w. uruchomiono Zakłady Chemiczne, gdzie produkowano farby i lakiery oraz wiele odczynników chemicznych, zwłaszcza związków baru i boru, w czym zakłady się specjalizowały. W II poł. XIX w. przy dzisiejszej ul. Czarnohuckiej powstało osiedle przyzakładowe zwane Hugohütte lub Czarna Huta, które rozrosło się stopniowo w spory zespół zabudowy.

Przy drodze do Starych Tarnowic w końcu XVIII w. została założona kolonia Wolność Górnicza (Colonie Bergfreiheit), z 6 czworacznymi budynkami mieszkalnymi i środkowym, większym obiektem, mieszczącym gospodę i świetlicę. Budynki te, po wielu przebudowach, stoją do dziś. W 1903 roku na terenach powydobywczych przy szosie starotarnowickiej (ul. Kard. Wyszyńskiego) założono Park Miejski. Przy drodze lublinieckiej powstał zakład wodociągowy z wieżą ciśnień, zaś na północnym krańcu miasta Park Bractwa Strzeleckiego. W tym kształcie miasto zastała I Wojna Światowa.

W czasie Wielkiej Wojny, czyli I Światowej nadgraniczne położenie miasta (9 km od granicy rosyjskiej) wymusiło rozwój funkcji wojskowych – w latach 1914-16 powstały w ekspresowym tempie dwa kompleksy koszar dla piechoty (przy ul. Mickiewicza) i kawalerii (przy ul. Opolskiej).

W 1922 r., po plebiscycie i przejściu pod zarząd polski, miasto musiało szukać innych niż górnicze źródeł utrzymania. Wydobycie rud ustało prawie całkowicie już na początku wieku XX, toteż rozwój miasta skupił się na obsłudze sporego już węzła kolejowego i jego rozbudowie oraz szeroko pojętych usługach. W mieście powstało wiele małych i średnich zakładów wytwórczych z różnych branż. Rozbudowane zostały dwa kompleksy koszar dla tarnogórskiego garnizonu, złożonego z 2 pułków. W latach 1929-33 wybudowano sieć kanalizacyjną. Przy ul. Wyspiańskiego powstała w latach 1930-31 ultranowoczesna wówczas szkoła. Miasto było nadal siedzibą powiatu, skupiały się w nim więc funkcje administracyjne.

W okresie międzywojennym w kilku miejscach pojawiła się nowa zabudowa: osiedla domów jednorodzinnych między Lasowicami i linią kolejową i przy ulicy Starej, część zabudowy Osady Jana przy ul. Kopernika i okolicy ul. Dąbrowskiego, kolonia dla biedoty "Szczęść Boże" przy ulicy o tej samej nazwie oraz zaczątki osiedla tzw. "Gruzełki" na zachód od śródmieścia. Przy ul. Gliwickiej powstało niewielkie willowe przedmieście.

W Sowicach na wolnym terenie koło starej szkoły w 1936 r. powstał warsztat "Elektrografit", produkujący szczotki do silników elektrycznych. Po 1945 roku

utrzymał profil produkcji i z czasem został rozbudowany w zakłady "Elektrocarbon" sp. z o.o. Obecnie instalowane jest tam prywatne muzeum motoryzacji.

W okresie II Wojny Światowej ruch inwestycyjny w mieście był ograniczony, to samo dotyczy pierwszych lat powojennych. Tarnowskie Góry wyszły obronną ręką z pożogi wojennej, straty w zabudowie i w infrastrukturze były minimalne. Gorszą sytuację przedstawiała przebudowa profilu społeczeństwa, na skutek wyjazdu większości Niemców i zagłady Żydów, które to warstwy były głównymi posiadaczami większości przemysłu i znaczących usług w mieście.

Do połowy lat 60-tych XX w. w mieście przybyło kilka nowych skupisk zabudowy. W okolicy ul. Kościuszki wybudowano osiedle budynków mieszkalnych dla urzędników. Na jego przedpolu, do styku ze Śródmieściem i na zapleczu, na byłych polach, wytyczono ulice i pojawiły się tam pierwsze domy jednorodzinne. W taki sam sposób kontynuowana była zapoczątkowana przed wojną zabudowa osiedla "Gruzełki" przy ulicy o tej nazwie i jej licznych przecznicach. W latach 50. XX w. wzdłuż ul. Grzybowej powstał szereg budynków mieszkalnych dla załogi Zakładów Chemicznych.

W latach sześćdziesiątych rozbudowano także zakłady przemysłowe – Fabrykę Sprzętu Ratunkowego "Faser" (założoną w 1951 r.), fabrykę urządzeń górniczych "Tagor" (powstała na terenie dawnej huty w rejonie ul. Równoległej, Płuczki i Polnej, a później fabryki urządzeń i wyrobów metalowych) oraz zakłady chemiczne w miejsce „Hugohütte” na tzw. Czarnej Hucie.

Na początku lat 70. w Tarnowskich Górach dość dynamicznie zaczęły się rozwijać osiedla wielorodzinne z wielkiej płyty. W dzielnicy Centrum zabudowa taka występuje przy ul. Ułańskiej i ulicach Korczaka, Bema i Mickiewicza. Na początku lat 70. na krańcu Starych Tarnowic powstał duży szpital powiatowy, a od roku 1976 wznoszono sukcesywnie na polach po stronie północnej ul. kard. Wyszyńskiego osiedle z tzw. "wielkiej płyty" – Os. Przyjaźni Polsko-Radzieckiej, z którego nazwy pozostała do dziś "Przyjaźń". W 1976 zaczęto prace na ul. Donieckiej, w 1978 – przy Bałkańskiej, w 1980 na pozostałym obszarze. Przy osiedlu wybudowano 2 szkoły, 2 przedszkola, ośrodek zdrowia, dom pomocy społecznej i dom kultury. Budowę przerwał upadek fabryk domów po 1989 r. Niedokończony pozostał także układ komunikacyjny – aleja Jana Pawła II miała mieć przedłużenie w postaci obwodnicy otaczającej zamek i szpital. W latach 70-tych i 80-tych powstała Fabryka Zmechanizowanych Obudów Górniczych „Fazos”, od 1980 r. były budowane nigdy nie ukończone wielkie centralne Zakłady Mięsne.

Nowym, bardzo istotnym elementem przestrzennym w mieście stała się oddana do użytku w 1971 r. obwodnica, omijająca śródmieście, łącząca większość jego dzielnic i spinająca dwie drogi krajowe. W latach 1970-1990 powstawało nadal sporo budynków jednorodzinnych, jako kontynuacja zabudowy. Zupełnie nowym obszarem zainwestowanym stało się tzw. Osiedle Kolejarzy w pobliżu ul. Gliwickiej, którego zabudowa uzupełniana jest do dziś.

Po roku 1989 dalszy rozwój miasta opiera się na budownictwie prywatnym – jednorodzinnym i usługowym. W latach 1997-2009 w Śródmieściu i na jego obrzeżu pojawiło się kilka budowli publicznych o znaczeniu lokalnym – np. Hala Targowa w śródmieściu i kilka marketów, jak również ponadlokalnym – Park Wodny oraz Hala Sportowa przy Obwodnicy i trzy hipermarkety.

5.2. Krajobraz kulturowy.

5.2.1. Pierwotny krajobraz terenu Tarnowskich Gór

Tarnowskie Góry leżą na krawędzi tzw. Garbu Tarnogórskiego, pomiędzy wyniesieniem Suchej Góry, związanej z wododziałem głównym Wisła-Odra, a płaską doliną zbiegających się na krótkim odcinku kilku dopływów Stoły, która jest z kolei dopływem Małej Panwi. Przed pojawieniem się zorganizowanego osadnictwa był to zapewne krajobraz łąkowo-leśny, z przewagą lasów, z polanami i ciągami łągów przy kolejnych ciekach wodnych, biegnących równoleżnikowo. Spora część lasów została zapewne wycięta pod uprawy polowe, jak to działo się praktycznie wszędzie, reszta padła ofiarą wycinki jako paliwo, w późniejszym okresie. W poemacie „Officina Ferraria” Walenty Roździeński wspomina o wycięciu lasu pod założenie samego miasta.

5.2.2. Krajobraz antropomorficzny

5.2.2.1. Układ działek ewidencyjnych

Wraz z przybyciem osadników kolejno zakładanych wsi (Repty, Bobrowniki i dalsze) każda z osad wykształciła swój układ pól - zrazu większych, a później dzielonych pomiędzy spadkobierców. Ich układ zależny jest w pewnej mierze od ukształtowania terenu, lecz można wyróżnić pewien typ organizacji przestrzeni, powtarzający się w kilku przypadkach. Dookoła zabudowy wsi w typie ulicówki, obsługiwanej przez jedną, niekiedy dwie lub trzy drogi, zakładano odrębny rokadowy układ dróg obsługujących komunikacyjnie tylko pola. Taka sytuacja jest do dziś czytelna w Bobrownikach Śl. (ulice Puszkina i Strzelnicza), w Piekarach Rudnych (Krucza i Sikorskiego-Bolesława Śmiałego), w Rybnej i w Piasecznej w dzisiejszej dzielnicy Strzybnica.

Występuje także typ wielodrożnicy, obecny w Lasowicach oraz w dawnej wsi Błaszyna w północnej części Śródmieścia, oraz widlica, którą były pierwotnie Sowice.

5.2.2.2. Drogi

Nieodzowny układ dróg łączących poszczególne jednostki osadnicze jest czytelny do dnia dzisiejszego. Mapy obszaru dzisiejszej gminy, z których najwcześniejsze pochodzą z przełomu XVIII i XIX w., pokazują rozwiniętą, dość gęstą sieć drożną. Świadczy to o zakładaniu kolejnych dróg ze względu na specjalizację poszczególnych jednostek i konieczność wymiany dóbr pomiędzy nimi. Następnym czynnikiem sprzyjającym rozwojowi sieci była konieczność wędrowek lub dojazdów na msze do kościołów we wczesnym okresie. Na pierwotną sieć komunikacyjną, od początku XVI w. zaczęła się nakładać sieć

dróg kopalnianych, służących do transportu urobku do płuczek, kruszarek i do przetopu. Drogi te były lepszej jakości, na ogół już utwardzone, ze względu na spore masy przemieszczanych materiałów.

W I połowie XIX w. ze względu na gwałtowny rozwój miasta i ośrodka produkcji metali, wytyczono kilka nowych arterii, które częściowo pokrywały się z dawnymi, ale na ogół je „prostowały”, przebiegając w pobliżu. W ten sposób powstała ul. Bytomska, ul. Gliwicka, ul. Kard. Wyszyńskiego w kierunku do Starych Tarnowic i Pyskowic oraz ul. Opolska i Zagórska w kierunku Friedrichshütte (Strzybnicy) i dalej do Lublińca.

Ślady przebiegu dawnych dróg są do dziś widoczne na mapach ewidencyjnych, nawet w gęsto zabudowanym Śródmieściu. Kilka średniowiecznych szlaków przetrwało do dziś – np. droga z Tarnowskich Gór do Rept (ul. Bałtycka-Brzozowa) czy dawny szlak do Bobrownik (ul. Miarki-Lipowa-Świetłana). Inne odcinki są obecnie pomocniczymi dojazdami, bocznymi ulicami i ślepyimi czasem zaułkami.

5.2.2.3. Szlaki kolejowe

Wytyczenie w 1857 r. jednej z pierwszych linii kolejowych na terenie dzisiejszej Polski, ze śląskiego ośrodka przemysłowego do Opola, z dworcem w Tarnowskich Górach zapoczątkowało rozwój tej gałęzi komunikacji. W okresie międzywojennym, po zmianie granic, wytyczono nowy szlak ze Śląska do portów morskich, który właśnie w Tarnowskich Górach oddzielał się na północ. Przy tym odcinku powstała w krótkim czasie gigantyczna stacja rozrządowa, tworząc jeden z największych węzłów kolejowych w Europie. Stacja kolejowa Tarnowskie Góry miała wpływ na charakter całej północno-wschodniej części miasta.

Linie kolejowe, mając siłą rzeczy wyplaszczony niwelety torowisk, przebiegają w pagórkowatym terenie miasta bądź w wykopach, bądź na nasypach, co stanowi kolejny ważny element antropomorficznej rzeźby terenu. Ekstremalną sytuację można zaobserwować na wododziale Wisła-Odra, gdzie kolej stanowi granicę z gminą Świerklaniec i przebiega w wykopie o głębokości względnej wraz z sąsiadującym odkładem sięgającej kilkunastu metrów.

5.2.2.4. Kolejki wąskotorowe.

Rozwój górnictwa pod koniec XVIII w., z początku obsługiwanego drogami, po wynalazku kolei od połowy XIX w. spowodował powstanie sporej sieci dojazdowej i tranzytowej kolei wąskotorowej. Prawie wszystkie pola wydobywcze dostały komunikację wąskotorową, po której pozostały także ciągi nasypów lub wykopów, a najdłuższa trasa tranzytowa od Bytomia do Miasteczka Śląskiego jest zachowana do dziś i wykorzystywana turystycznie.

Niektóre z tras dawnej wąskotorówki są dziś ulicami, zresztą o doskonale przygotowanym i zagęszczonym podłożu (ul. Szybów, ulica bez nazwy pomiędzy Gliwicką a Rudną). Odrębny system kolejek powstał w północnej części miasta, łącząc kopalnie w Nakle Śl. z Czarną Hutą. Tam także niektóre obecne drogi i drogi leśne to dawne torowiska.

5.2.2.5. Zabudowa wiejska

Dawne wsie, dzisiejsze dzielnice Tarnowskich Gór, miały tradycyjną zabudowę zagrodową, kształtowaną dość swobodnie w obrębie parceli, bez szczególnego ugruntowanego, wspólnego typu. Układ budynków zdarzał się zarówno kalenicowy, jak i szczytowy, nie była ustalona lokalizacja zabudowań gospodarczych, jedynie stodoła lokalizowana była „gdzieś z tyłu”, by umożliwić łatwiejszy dostęp od strony pól. Z czasem wykształcił się pewien kanon domu mieszkalnego. Niestety w mieście brak jest jakichkolwiek relikwów zabudowy drewnianej, można jednak domniemać, że po przejściu na materiały ogniotrwałe sposób kształtowania funkcji pozostał niezmienny. Generalną zasadą było nie łączenie funkcji mieszkalnej z inwentarską, jeżeli nawet zawierały się w obrębie jednej budowli, to miały odrębne wejścia.

Typ domu górnośląskiego, na ogół ceglanego, z charakterystycznymi łękami nad oknami i podziałem stolarki okiennej w krzyż, z wejściem na ogół od podwórza, jest do dziś dość licznie reprezentowany.

5.2.2.6. Zabudowa miejska

Rozwój zabudowy miejskiej został w większości opisany w rozdziale o historii miasta. Należy jednak zauważyć, że od strony typologicznej można wyróżnić kilka odrębnych grup budynków miejskich. Pierwszym jest maksymalnie piętrowy dom mieszkalno-użytkowy z wysokim poddaszem, z pierwszego okresu rozwoju miasta, do połowy XVII w. Przykładem jest słynny Dom Sedlaczka, Dom Cochlera przy Rynku 5, lub Dom Padiery przy Opolskiej 1 – reszta zachowanych przykładów podlegała daleko idącym przeróbkom. Jak wspomniano, zabudowa barokowa i klasycystyczna nie jest w mieście w ogóle reprezentowana. Drugim typem jest kamienica wielomieszkańcowa, kilkupiętrowa z klasycyzującym lub eklektycznym wystrojem elewacji, z okresu 1850-1910. Przykładów w tej kategorii jest w Śródmieściu bardzo wiele, zdarzają się także w Strzybnicy, w Lasowicach i nawet w Bobrownikach Śląskich. Trzecim typem są wojenne i powojenne budynki o wysokości kilku kondygnacji, ale jeszcze ze stromym dachem z dachówki. Przykłady to ul. Bytomska 5 i osiedle przy ul. Kościuszki i Okrzei. Czwarty typ reprezentują tzw. „bloki” budowane od 1957 do 1989 roku w różnych technologiach (wielkoblokowej, wielkopłytowej a nawet 11-kondygnacyjne tzw. „ślizgi” na Osadzie Jana).

W mieście natomiast praktycznie nie zdarzają się przykłady tzw. „familoków” a tym bardziej złożonych z nich osiedli patronackich. Pojedyncze budynki o zbliżonym charakterze budowała jedynie na przełomie XIX i XX w. kolej dla swoich pracowników – na ogół w pobliżu terenów kolejowych.

Obok zabudowy wielorodzinnej, w mieście licznie występuje zabudowa jednorodzinna.

Pierwszym typem jest chata górnicza, opisana pokrótce w rozdziale o historii miasta. Drugi typ to budowane w różnych okresach domki bliźniacze lub czworaki dla załóg zakładów przemysłowych, a nawet miejscowej biedoty.

Trzecim typem, powstającym od początku XX w. są wille miejskie, w różnych stylach i o różnych bryłach. Znaleźć wśród nich można przykłady dobrego modernizmu, historyzmu, lub nawet unikalne wytwory wyobraźni inwestorów. Miasto prowadziło po 1922 r. akcję zabudowywania powstałych wcześniej arterii (np. ul. Kard. Wyszyńskiego, ul. Wyspiańskiego), gdzie warunkiem sprzedaży działki było postawienie w ciągu 2 lat budynku w stanie surowym.

Typem czwartym, którego przykłady zaczęły się już przed wojną (!) jest tzw. „kostka polska”, tani, nieskomplikowany budynek piętrowy z płaskim dachem krytym papą. Istniały katalogi typowych projektów tych domów, tworzą one w kilkunastu mutacjach główny zrąb przymiejskich osiedli mieszkaniowych – tzw. osiedla Gruzełki, Osady Jana i terenów pomiędzy Śródmieściem a linią kolejową do Opola. Przyczyną kariery „kostki polskiej” był po prostu brak porządnej dachówki w Polsce, natomiast budynki te były proste, nie pożerały wielkich ilości trudno dostępnych materiałów i przede wszystkim można je było postawić metodą gospodarczą. Rozpowszechniły się nie tylko w mieście ale i w tworzących obecne dzielnice wsiach.

Typ piąty to budownictwo po roku 1990 r., które niestety należy nazwać kakofonią przestrzenną. Mnogość oferty internetowych katalogów z tanimi projektami, nie przylegającymi do lokalnej tradycji, wraz z brakiem świadomości tej tradycji u „inwestorów”, powoduje, że wiele z ugruntowanych przez wieki cech przestrzennych obszaru miasta zanika. Takie mamy czasy, a „Miasto musi się rozwijać”.

5.2.2.7. Tereny otwarte.

Objęcie praktycznie całego miasta w 2013 roku planami miejscowymi i uchwalenie w 2014 docelowego Studium, w dużej mierze zatrzymało proces degradacji terenów otwartych. Wyznaczyło zasięgi zabudowy i pozostawiło rezerwy terenowe. Nieopłacalność rolnictwa w mieście powoduje jednak, że jedynie niewielka część terenów otwartych wykorzystywana jest rolniczo. Pozostałe zamieniły się w łąki a nawet ugory. Charakterystyczną cechą kompleksów rolnych w Tarnowskich Górach były śródpolne zagajniki, widoczne już na mapach sprzed 200 lat, a stanowiące niezbędne miejsca rozrodu ptactwa zwalczającego szkodniki na polach. W każdym razie proces żywiłowego inwestowania na tych terenach na podstawie wydawanych decyzji o warunkach zabudowy został poza kilkoma wyjątkowymi sytuacjami zatrzymany.

5.2.2.8. Krajobraz pogórnicy.

Cechą szczególną krajobrazu Tarnowskich Gór (ale i np. sąsiednich Górniki czy Miechowic a zwłaszcza Suchej Góry) są pozostałości górnictwa z epoki nowożytnej i epoki industrialnej. Tworzą je rozsiane na użytkach łąkowych i nieużytkach hałdy przyszybowe powstałe z gromadzenia urobku podczas bicia szybu (warpie), leje zsypane po dawnych szybach i szybikach (pingi) – przeważnie te dwie formy występują razem. Pochodzą z różnych czasów, od pierwszego wydobywania z XV-XVI w., poprzez działalność z prób reaktywacji kopalni w XVII w., aż po okres ostatni, z lat 1784-1911. Część warpii,

zwłaszcza widocznych na polach wzdłuż ul. Zagórskiej to pozostałości po budowie sztolni. Szczególnie spektakularne nagromadzenia form terenowych omawianego typu istnieją w okolicy ul. Wodociągowej, przy ul. Gliwickiej za os. PKP, na łąkach przy ul. Małej, ul. Szybów i Skarbka. Miejscem szczególnym jest wpisany do rejestru zabytków Park Miejski, gdzie zespół warpii został wkomponowany w 1903 r. w układ ścieżek i alejek parkowych. Podobnym zabytkiem jest przyklasztorny Park Kamilianów, lecz tam formą terenową stanowiącą o jego charakterze jest stary kamieniołom. Dawne odkrywki kamieniołomów wapienia i dolomitu znajdują się do dziś przy ul. Korola w pobliżu granicy z Bytomiem i w pobliżu ul. Skalnej. Część antropomorficznych form terenowych typu pogórniczego znajduje się w lasach w sąsiedztwie Bytomia.

5.2.2.9. Zakłady Dolomitowe i Doły Piekarskie

Unikalną formę terenową utworzyły działające w latach 1856-1989 Zakłady Dolomitowe w Bobrownikach Śl., na granicy z Bytomiem. Wyrobisko, powiększające się stopniowo w kierunku południowym (w ostatnich latach bardzo szybko ze względu na rozwój zamaszynowania i strzałowy system kruszenia skał), zajęło łącznie 33 ha powierzchni, przy maksymalnej głębokości ok. 60 m. Nazywane potocznie „Wielkim Kanionem Tarnogórskim” stanowi unikalny zespół przyrodniczy, punkt widokowy i stanowisko obserwacyjne naturalnej sukcesji przyrodniczej.

Doły Piekarskie, obecnie Zespół Przyrodniczo-Krajobrazowy, to pozostałość odkrywkowej kopalni galmanu (rudę cynku) oraz przy okazji dolomitu. Wyrobisko, mające kontynuację po stronie bytomskiej (p.n. „Suchogórski Labirynt Skalny”), zarosło zielenią i obecnie jest to ok. 100-letni zagajnik, z urwiskami skalnymi, stawkiem, reliktem repera geodezyjnego Suchej Góry oraz fragmentem niemieckiej linii obronnej z 1944 r. z zachowanymi tylko tutaj ciągami transzei.

5.2.2.10. Hałda popłuczkowa

Idea zachowania największej w mieście hałdy po płuczce rud metali przy ul. Długiej przyświecała tarnogórskiemu magistratowi przy ustanowieniu w 2006 r. Parku Kulturowego. Hałda ta, o wysokości względnej ok. 17 m, jest doskonałym punktem obserwacyjnym i cennym przyrodniczo zbiorowiskiem roślinności galmanowej. Była zagrożona rozebraniem na materiał do budowy autostrad, więc Gmina odkupiła część jej obszaru od osób prywatnych i objęła ją tą prawną formą ochrony zabytków, równoprawną z rejestrem zabytków.

5.2.2.11. Lasy i większe tereny zadrzewione

Według wielu autorów tarnogórskie lasy, zajmujące łącznie ok. 40% powierzchni gminy, są pozostałością Puszczy Śląskiej. W południowej części miasta stanowią je drzewostany mieszane - np. Las Werona i Las Planeta, wywodzące nazwy od dawnych kopalni, otulina rezerwatu buczyny „Segiet” w/w Doły Piekarskie i zabytkowy niegdyś zwierzyniec a później Park w Reptach. Po przekroczeniu koryta Stoły, płynącej w kierunku północno-

zachodnim, charakter lasów zmienia się na szpilkowy, z pewnym sporym udziałem drzew liściastych, zwłaszcza na obrzeżach. Las ten, stanowiący zwarty obszar rozcięty jedynie płytką doliną Potoku Pniowieckiego, został zagospodarowany w sposób regularny po przejściu tych terenów przez ród Henckel von Donnersmarcków z obydwu linii – siemianowickiej i nakielskiej. Zostały wytyczone kwartały leśne, które nałożyły się na wcześniejszą sieć duktów, zapoczątkowana została gospodarka leśna. Część istniejących jeszcze pod koniec XVIII w. lasów, zwłaszcza na styku ze Strzybnicą, została wycięta na paliwo dla maszyn parowych; ta sytuacja trwała na szczęście niezbyt długo. Gdyby nie wyłączono maszyn z eksploatacji po wybudowaniu Głębokiej Sztolni Fryderyka, Tarnowskie Góry byłyby dziś terenem bezleśnym.

5.2.3. Krajobraz kulturowy niematerialny

5.2.3.1. Tradycje górnicze

Pomimo zaprzestania wydobycia przed 110 laty, tradycje górnicze są nadal żywe. Przede wszystkim stara się je kultywować Stowarzyszenie Miłośników Ziemi Tarnogórskiej (zał. w 1957 r.) które zainicjowało wydzielenie z wyrobisk podziemnych, zagospodarowanie i budowę Kopalni Zabytkowej oraz Sztolni Czarnego Pstrąga. Stowarzyszenie było również motorem przeniesienia na Plac Gwarków starej dzwonnicy szychtowej, budowy repliki studni miejskiej na Rynku a przede wszystkim przywrócenia górniczego święta pod nazwą „Gwarki Tarnogórskie”. Święto gromadzi w połowie września tłumy mieszkańców i gości. Tradycyjnie jego program obejmuje pochod historyczny ilustrujący żywą historię miasta, który otwierają przebrani za dawnych górników aktorzy przedstawienia.

Stowarzyszenie Miłośników Ziemi Tarnogórskiej udostępnia turystom dwa obiekty pogórnicze – Zabytkową Kopalnię Srebra (przy ul. Szczęść Boże 81) oraz Sztolnię Czarnego Pstrąga w Parku Repeckim. Sporą dawkę tradycji górniczych w różnych jej przejawach przekazują zwiedzającym wykwalifikowani i licencjonowani przewodnicy.

Tradycje górnicze, jako część ekspozycji, są również obecne w Muzeum miejskim przy Rynku, w kamienicy Sedlaczka. Placówka została opisana szerzej na str. 46.

Na kilku budynkach w mieście zachowały się także relikty górniczej przeszłości – skrzyżowane młotek i żelazko, godło górnicze, można znaleźć np. na elewacji komendy Policji (budynek d. Spółki Brackiej) czy w kracie drzwi Technikum Gastronomicznego (d. szkoła górnicza od 1892 r.). Motywy górnicze zdobią także elewację Ratusza.

5.2.3.2. Gwara śląska

Gwara śląska odmiany rozbarskiej jest wciąż żywa w Tarnowskich Górach. Można ją słyszeć na ulicy, w sklepach, w szkołach i w urzędach, gdzie urzędnicy na ogół potrafią dogadać się w niej z mieszkańcami. Używa jej nie tylko starsze pokolenie, ale i pełny przekrój społeczeństwa, zwłaszcza zasiedziały tarnogórzan. Gwara ta fascynuje również przybyszy, wielu z nich

„poradzi godać” na zasadzie podobnej do nauki języków obcych. Są także liczne osoby mówiące wyłącznie w gwarze, a język polski brzmi w ich ustach z silnym akcentem.

Żywiół śląski w Tarnowskich Górach nie posiada np. własnej gazety, ale jest obecny w lokalnym tygodniku „Gwarek”, na specjalnych stoiskach w księgarniach, w lokalnej telewizji internetowej „TG Stacja”. Przejawów śląskości, na rok 2021, jest w mieście bardzo wiele. Gwary używa na co dzień, w kontaktach ze współpracownikami i na zewnątrz Burmistrz Miasta, Arkadiusz Czech.

5.2.3.3 Inne języki autochtoniczne

Druga Wojna Światowa spowodowała zmiany polityczne skutkujące wyjazdem znakomitej większości Niemców i zagładą prawie całej diaspory żydowskiej. Język niemiecki nie jest obecny na ulicy i w urzędach, jidysz i liturgiczny hebrajski także. Trzeba pamiętać, że w latach 1922-34 w polskich Tarnowskich Górach burmistrzem był powszechnie szanowany Leopold Michatz, tutejszy Niemiec. Pomimo rosnącej już wówczas z obu stron kampanii antyniemieckiej czy antypolskiej, współpraca trzech środowisk układała się w miarę poprawnie. Niemniej, po upływie prawie 80 lat od zakończenia Wojny, w mieście wiele osób zna niemiecki bynajmniej nie ze szkoły, rozumie ten język i potrafi się porozumieć.

Z kolei środowiska żydowskie, poza kilkoma rodzinami nie są w ogóle widoczne. Ogólnie pojęta „żydowskość” ma za to wielbicieli i entuzjastów, np. w postaci Stowarzyszenia „Gliwicka 66”, które od 2019 roku działa na rzecz podtrzymania pamięci o pamiątkach, zabytkach i ludziach wyznania mojżeszowego.

Należy także wspomnieć, że w początkowym okresie rozwoju miasta w Tarnowskich Górach był w powszechnym użyciu język czeski. Część górników, zwłaszcza kadry, pochodziła z tamtejszych ośrodków górniczych i czeski był równoprawny z niemieckim i polskim. W każdym razie w tym okresie władze miasta miały obowiązek wszystkie te trzy języki znać. Z tej tradycji nie zachowało się nic, poza nielicznymi prywatnymi przypadkami lokalnych bohemistów.

5.2.3.4. „Duch Miasta”

W Tarnowskich Górach zaznacza się element kulturotwórczy silniejszy niż można by się spodziewać po mieście tej wielkości. Jest to aktywność mieszkańców, identyfikujących się ze społecznością. Działa blisko setka różnych NGO-sów, stowarzyszeń i towarzystw, od sybiraków, poprzez PTTK, a skończywszy na klubach sportowych, parafiach i organizacjach dobroczynnych. Ich pełna lista znajduje się na BIP urzędu miejskiego. W dobie Internetu nie jest tutaj trudno skrzyknąć kilka lub kilkanaście osób do osiągnięcia zamierzonego celu. Ludzie tłumnie gromadzą się na „Gwarkach”, traktując święto miasta także jako zjawisko socjologiczne. Aktywna jest młodzież szkolna ale i środowiska emeryckie, działa m.in. Uniwersytet Trzeciego Wieku. Każde

bardziej nośne wydarzenie medialne powoduje lawinę komentarzy bardziej lub mniej „znających się”, zaangażowanych internautów. Nie ma typowych środowisk akademickich z racji braku uczelni wyższej, natomiast młodzież studiująca w Katowicach czy Gliwicach organizuje tu na miejscu różne eventy – warsztaty, spotkania, odczyty. Słowem, Tarnowskie Góry posiadają społeczeństwo zaangażowane, któremu nic nie ujdzie uwagi.

5.2.4. Stopień degradacji krajobrazu kulturowego

Sytuacja nie wygląda wbrew opiniom niektórych „narzekaczy” źle. W mieście nie ma zdegradowanych, zaniedbanych osiedli, brak jest slumsów i dzielnic biedoty. Praktycznie cały przemysł, który dotrwał w lepszej lub gorszej kondycji do czasów transformacji lat 1990-1999, po przeobrażeniach własnościowych lub zmianie profilu produkcji, wykorzystuje istniejącą infrastrukturę. Nieco gorzej wygląda sprawa węzła kolejowego, nie w pełni wykorzystywanego i funkcjonującego – przyczyną jest z pewnością struktura właścicielska.

Tereny otwarte nie są chaotycznie zabudowywane, tamę temu położyły plany miejscowe i Studium. Tereny zadrzewione są albo chronione, albo trzymają dobry stan z powodu swojej bioróżnorodności. Ucierpiały natomiast lasy szpilkowe w północnej części miasta, a to z powodu nadmiernej eksploatacji drzewostanu na cele użytkowe.

Istniejący układ komunikacyjny podpira się od pół wieku jednopasmową Obwodnicą, przebiegającą jednak prawie przy samym Śródmieściu. Wtedy Obwodnica wystarczała, lecz dziś przy wciąż wzrastających potokach ruchu samochodowego, cały system komunikacyjny zaczyna być niewydolny. W ostatnich latach w godzinach szczytu w Śródmieściu tworzą się autentyczne korki, rzecz dawniej niespotykana. Ulgę powinno przynieść przeniesienie ruchu tranzytowego na projektowaną trasę ekspresową S-11.

5.2.5. Metody ochrony krajobrazu kulturowego

Metody te zapisane są w Studium Uwarunkowań i Kierunków Zagospodarowania przestrzennego oraz w 25 planach miejscowych obowiązujących w 2021 r.

5.3. Zabytki nieruchome

Zabytkami nieruchomymi są pojedyncze lub tworzące zespoły dzieła architektury i budownictwa, takie jak zamki, pałace, dwory, folwarki, zabytki sakralne, budowle użyteczności publicznej i mieszkalne, zabytki techniki, budownictwa obronnego, a także parki, ogrody, zespoły komponowanej zieleni, układy urbanistyczne i ruralistyczne, cmentarze, miejsca upamiętniające wydarzenia historyczne bądź działalność wybitnych osobistości lub instytucji.

5.3.1 Historyczne układy przestrzenne

Tarnowskie Góry posiadają zachowany pierwotny układ urbanistyczny, który

charakteryzuje się zwartą zabudową śródmiejową, dużym reprezentacyjnym placem rynku oraz historyczną siatką ulic. Układ ten na obrzeżach dawnego historycznego miasta jest w większości rozluźniony z powodu górniczego charakteru miasta. W najbliższych okolicach miasta od XVI wieku bito szyby wydobywcze oraz usypywano hałdy pokruszczone. Miasto w owym czasie nie posiadało murów obronnych ale funkcjonowały trzy bramy miejskie pełniące funkcję poboru podatków. Zmiany urbanistyczne nastąpiły w końcu XVIII wieku i na początku XIX wieku, co wiązało się z dynamicznym procesem industrializacji. Budowa nowych kopalń kruszcowych oraz hut wraz z podłączeniem do sieci komunikacyjnych kolejowych wpłynęła na zmiany w układzie urbanistycznym. Trzecim „piętnem” wpływającym na układ urbanistyczny są współczesne procesy urbanistyczno – budowlane, powstanie osiedli mieszkalnych, scalenie zabudowy peryferyjnej poprzez nawarstwienia budowlane oraz ekspansja przemysłu.

Zabytkowy układ urbanistyczny Starego Miasta, ograniczony ulicami Jana III Sobieskiego, Piłsudskiego, K. Miarki, Legionów i T. Królika, został wpisany do wojewódzkiego rejestru zabytków w dniu 27 kwietnia 1966 r. (nr rej. A/610/66).

5.3.2. Architektura „militaris” - budownictwo obronne i koszary.

Na terenie miasta znajdują się schrony bojowe związane z fortyfikacjami zarówno polskimi jak i niemieckimi oraz dwoma zespołami koszarowymi.

Fortyfikacje polskie z przed 1939 roku. W związku z przygranicznym charakterem miasta na terenie miasta zlokalizowano koszary dla 3 pułku ułanów, w widłach ulic Opatowickiej i Opolskiej, oraz 11 pułku piechoty, stacjonującego przy ul. Mickiewicza i Kościuszki. Miasto w 1939 roku nie posiadały do tego czasu stałych umocnień o poważniejszym znaczeniu. Na tym terenie istniały nieco wcześniej dwa żelbetowe schrony bojowe – na terenie placu ćwiczeń we wschodniej części miasta (symbol na mapie: B) i strażnica graniczna przy ul. Sielanka (symbol I). Istniały także przy obydwu bramach koszar przy ul. Kościuszki i Mickiewicza dwa nietypowe schrony-wartownie, strzegące wjazdu, zbudowane zapewne wraz z koszarami w latach 20-tych.. Dla zaradzenia sytuacji zagrożenia wzniesiono w iście ekspresowym tempie prawdopodobnie 5 nowych, typowych schronów o odporności „B”, blokujących ogniem flankującym ckm-ów główne drogi wlotowe do miasta. Schrony zaprojektowano w Departamencie Budownictwa Ministerstwa Spraw Wojskowych i wykonano wg założeń tzw. Instrukcji Saperskiej z 1939 r. Schron B w polach na dawnym placu ćwiczeń. Schron C na ulicy Astrów. Schron D przy ul. Gliwickiej. Schrony - wartownie E i F przy koszarach na ul. Kościuszki i Mickiewicza. Schron G przy ul. Fabrycznej. Schron H przy ul. Litewskiej (nie zachowany).

Fortyfikacje niemieckie z 1944-45 roku. Tzw. Pozycja Ryglowa B-2 stanowiła połączenie dwóch linii fortyfikacji polowych, zbudowanych w 2 połowie roku 1944 przez Niemców, dla osłony granicy III Rzeszy od wschodu.

łączyła linię obrony b-3, przebiegając od Opoła, przez Strzelce Opolskie i Tarnowskie Góry do z linią b-2 w rejonie Siewierza. Oślaniała jednocześnie od północy całe Zagłębie Śląsko-Dąbrowskie. Duży jej fragment o długości 9,5 kilometra, przebiega równoleżnikowo przez teren Gminy Tarnowskie Góry. Fortyfikacje polowe z końcowego okresu wojny, budowane przez wojskowych inżynierów niemieckich, były standaryzowane i składały się z kilku elementów: ciągłego rowu przeciwczołgowego na zapleczu pozycji, dwóch rzędów żelbetowych, jednoosobowych stanowisk strzeleckich, tzw. "kochbunkrów", rozmieszczonych co mniej więcej kilometr podobnych stanowisk osłaniających międzypole, systemu transzei łączących stanowiska ogniowe, pól minowych, zapór przeciwczołgowych w drogach i zasieków. Całość uzupełniały wykopane co 200-300 m jamy dla pomieszczenia okopanego czołgu, stanowiącego stanowisko artyleryjskie, zwykłe stanowiska strzeleckie i okopy dla baterii artylerii. Jako drogi rokadowe systemu obronnego wykorzystywano istniejące szosy, ulice i drogi polne

5.3.3. Architektura sakralna

Kościoły i kaplice zakonne, kaplice przyszpitalne są to zabytki architektury związane z kultem religijnym różnych wyznań i należą do jednych z najważniejszych elementów waloryzujących krajobraz kulturowy poszczególnych miejscowości. W znacznej mierze są to świątynie, które pełnią rolę dominant architektonicznych w obrębie historycznych układów przestrzennych. Wielokulturowość Tarnowskich Gór związana jest z kościołem katolickim i ewangelickim i obecnością gminy żydowskiej. W mieście najwięcej jest kościołów rzymskokatolickich, jest zbór Zielonoświątkowców, kościół ewangelicko-augsburski, zbór Baptystów oraz Adwentystów Dnia Siódmego. Synagoga została wyburzona w 1943 r. Cenne pod względem zabudowy sakralnej są zarówno małe kaplice, jak i duże zespoły klasztorne.

Do najcenniejszych zabytków o charakterze sakralnym z pewnością należą:

1. Kościół pw. Św. Marcina w Starych Tarnowicach (stary) wzniesiony w 2 poł. XIV w (wzmiankowany w 1410 r), przebudowany i rozbudowany o dwie boczne kaplice w 1707 r, z fundacji Wacława Januszewskiego i jego żony Anny, ozdobiony figuralną polichromią późnobarokową, w latach 1570-1608 kościół był pod władaniem protestantów. Kościół otoczony jest murem i ogrodzeniem i cmentarzem (Nr rej. A/732/2020).
2. Kościół św. Anny, kościół pogrzebowy zlokalizowany na cmentarzu poza obszarem miasta, murem wzniesiony w 1616 roku dla protestantów, w 1630 przekazany katolikom, remontowany w II poł. XVII w. rozbudowany 1846-1847, w latach 20 XX w kościół garnizonowy (Nr rej. A/622/66).
3. Kościół św. Piotra i Pawła, pierwotnie drewniany, następnie wzniesiony jako mała murowana sala w 1531 r przez protestantów, w 1545 r dobudowano prezbiterium, w 1560-1563 dobudowano wieżę, w 1630 przekazany katolikom, w 1723-1724 dobudowano kaplicę św. Barbary, rozbudowany w 1849-1851

dobudowano transept i kaplicę oraz kruchtę i zakrystię (Nr rej. A/611/66).

4. Kościół ewangelicki wybudowany po 1742 r. z drewna, w 1746 r. spłonął, a w jego miejscu wzniesiono murowany w 1780 r. według projektu Christopha Worbsa, gruntownie rozbudowany w 1900 r wg proj. Adolfa Seiffharta, neoromański (Nr rej. A/610/2020).

5. Kościół św. Mikołaja w Reptach, neogotycki, wzniesiony w latach 1871-1872, patron Guido Henckel von Donnersmarck ze Świerklańca, projekt budowniczy Heinze, zbudowany w miejscu starszego kościoła (Nr rej. A/340/2011, zespół witraży B/243/2012).

6. Kościół Najświętszego Serca Pana Jezusa w Strzybnicy, neogotycki, wzniesiony w latach 1885-1887, projektant budowniczy Jan Kowolik z Bytomia, rozbudowany w 1925-1927 o kaplicę i nawę boczną.

7. Kościół św. Marcina Biskupa i Wyznawcy (nowy) w Starych Tarnowicach, neoromański, wybudowany w 1899 - 1902, projekt arch. Ludwig Schneider, budowniczy Dinst z Gliwic, patron Guido Henckel von Donnersmarck ze Świerklańca.

8. Kościół Przemienienia Pańskiego w Bobrownikach, neoromański z elementami secesji, wzniesiony w latach 1909 - 1911, projekt Carl Karbsch, budowniczy Dziuba z Tarnowskich Gór, ceramiczny portal wykonany przez Rothera z Legnicy.

9. Kościół św. Jana Chrzciciela i św. Kamila, neogotycki, kaplica przyszpitalna OO. Kamilianów, budynek wzniesiony w 1906 - 1907 r.

10. Kościół św. Józefa Robotnika, wzniesiono w 1919 roku kaplicę cmentarną, w 1959 r adaptowano na kościół, stylistyka klasycystyczna.

11. Synagoga przy ul. Szymały, zniszczona w 1939 r. (nie istnieje).

12. Kaplica wiejska przy ul. Kombatantów 33 w dawnej wsi Piaseczna, z ok. połowy XVIII w. (Nr rej. A/998/69)

13. Kapliczka wiejska przy ul. Głównej w Bobrownikach Śl. Z XIX w. (Nr rej. A/656/66).

14. Kaplica św. Krzyża z 1907 r, przy ul. Kościelnej 42 a, neogotycka, dawna siedziba Towarzystwa Katolickiego.

Kościół współczesne;

1. Kościół Matki Boskiej Częstochowskiej w Sowicach, budowa 1984 r., projekt Bronisław Mzyk, konstrukcja R. Melcer, projekt wnętrza Jan Rzeźniczek.

2. Kościół św. Katarzyny w Lasowicach, pierwotnie kościół wybudowano w 1924 r. obecny z 1985 r., projekt Józef Sage i Jan Spyra, konstrukcja Franciszek Klimek.

3. Kaplica Podwyższenia Krzyża Świętego przy GCR w Reptach, powstała w 1980 r., w 1997 r. remont wraz z aranżacją projektu Wernera Lubosa oraz Waldemara Musioła. Droga krzyżowa oraz krzyż autorstwa Jerzego Liska.
4. Kościół MB Królowej Pokoju, wzniesiony w 1992 r. proj. Arch. Józef Sage, inż. Jan Spyra.
5. Kościół Matki Bożej Uzdrawienia Chorych na Osadzie Jana, budowa kościoła 1986 – 2004, projekt arch. Karol Gierlotka i Kazimierz Poniatowski.
6. Kościół Matki Boskiej Piekarskiej Opatowice, budowa 1988, projekt arch. Michał Kuczmiński, mozaiki i polichromie Witold i Mariusz Pałka.
7. Kościół Matki Boskiej Królowej Wszechświata, Pniowiec, budowa 1981 -1983.

5.3.4. Zespoły pałacowo-parkowe oraz pałacowo-folwarczne.

Pałace jako reprezentacyjne siedziby mieszkalne należały do rodzin szlacheckich lub właścicieli majątków. Najczęściej obiekty te charakteryzowały się wyszukaną architekturą i wysokim standardem materiałów. Oprócz pałacu często występowały zabudowania towarzyszące jak zabudowania gospodarcze lub folwarki. Każdy pałac był otoczony założeniem komponowanej zieleni. Na terenie Tarnowskich Gór można zaliczyć trzy zespoły parkowo – pałacowe:

1. Zamek w Starych Tarnowicach, wzniesiony w 2 poł XVI w, rozbudowany w XVIII, XIX w., obecnie o cechach klasycystycznych, przebudowany na pocz. XXI w. Wokół zamku zespół zabudowań dominialnych, w części zaadaptowanych na nowe funkcje (obora-restauracja, magazyn-hotel, stodoła-ekspozycja) (Nr rej. A/639/66).
2. Pałac w Rybnej, barokowo – klasycystyczny, wzniesiony w 1796 r należał wraz z dobrami do rodziny Blachów, w 1920 przeszły do rąk Kosickiego (von Koschützky), a następnie należały do spółki „Ślązak”. W okresie dwudziestolecia międzywojennego w pałacu mieściła się Szkoła Związku Strzeleckiego. Otoczony małym parkiem. (Nr rej. A/637/66).
3. Pałac w Reptach. Pałac wzniesiony dla hrabiego Guido Henckel von Donnersmarck w latach 1894-1896, w stylistyce neorenesansowej, według projektu G von Seidla (nie istniejący).
4. Zespół zabudowań na Karłuszowcu (Carlshof), należący do dóbr hr. Łazarza Henckel von Donnersmarck, zarząd dóbr i zakładów przemysłowych(Nr rej. A/646/2020). Przy ogrodzeniu dwie rzeźby późnobarokowe przedstawiające św. Floriana i św. Jana Nepomucena (Nr rej. B/629/92).

5.3.5. Budynki mieszkalne

Kamienice są podstawą miejskiego budownictwa mieszkaniowego od średniowiecza po drugą połowę XX w. Wśród zabytków nieruchomości to właśnie zabudowa mieszczańska stanowi największą liczbę obiektów zabytkowych. Kamienice na terenie Tarnowskich Gór stanowią ilościowo bardzo duży i zróżnicowany zespół zabudowy. Kamienica zasadniczo była budowana przez dwa sezony z miejscowego materiału budowlanego. Stropy nad piwnicami i stropy półpięter klatek schodowych były ceramiczne, pozostałe stropy były drewniane z belek ułożonych poprzecznie. Dachy na konstrukcji drewnianej, spadowe często kryte papą bitumiczną. Szczególnym elementem elewacji były gzymsy dachowe, mocno wysunięte utworzone poprzez profilowaną skrzynkę drewnianą. Miały one zabezpieczać elewację przed oddziaływaniem wód opadowych. Badając funkcję należy stwierdzić, iż rozwiązanie funkcjonalne jest bardzo standardowe i ujednolicone. W parterze zlokalizowane były sklepy, na I i II piętrze duże mieszkania z salonami, jadalnia pokojami dla dzieci i sypialnia. Mieszkania te wyposażone były w obszerną kuchnię ze spiżarnią, łazienkę i ubikację. Na wyższych kondygnacjach mieszkania były mniejsze i mniej luksusowe. Kamienice z przełomu XIX i XX wieku cechują się bardzo różnorodnym kostiumem architektonicznym np. neorenesansowym, neogotyckim, klasycystycznym, neobarokowym czy secesyjnym. Od ok. 1910 roku w stylistyce zaczyna dominować modernizm.

Przykładami najcenniejszych kamienic z pierwszego okresu rozwoju miasta są:

- zespół przyrynkowych kamienic podcieniowych: Rynek nr 16 (Nr rej. A/628/66), nr 17 (Nr rej. A/613/66 i A/614/66), nr 18 (nr rej. A/615/66), Gliwicka 1 (Nr rej. A/616/66), Gliwicka 3 (Nr rej. A/618/66), Gliwicka 5 (Nr rej. A/620/66) oraz położone poprzecznie i oddzielone uliczką Dom Sedlaczka przy ul. Rynek 1 (Nr rej. A/609/66) i kamienice Rynek 2 i Rynek 3 (Nr rej. A/625/66).

- zespół kamienic przy ul. Gliwickiej, sąsiadujący z poprzednim: Gliwicka 2 (Nr rej. A/617/66, dawna siedziba szkoły protestanckiej), Gliwicka 4 (Nr rej. A/619/66) i Gliwicka 6 (Nr rej. A/621/66, dawna pierwsza siedziba górniczych władz powstającego miasta).

Przykładami kamienic z przełomu XIX i XX w., będącymi rozbudowami wcześniejszych budynków lub projektami oryginalnymi, są:

- kamienica Rynek 15 (Nr rej. A/627/66) i sąsiednia Rynek 14 (Nr rej. A/17/99), zbudowana w 1908 jako siedziba Towarzystwa Zaliczkowego, później siedziba kolejnych banków;

- kamienice na ul. Krakowskiej, zwłaszcza pod nr 12 (Nr rej. A1545/94) i secesyjna pod nr 16 (Nr rej. A/1535/92). Na uwagę zasługują również nry 4, 13, 14, 15. Wpis do rejestru posiada od niedawna kamienica przy ul. Bytomskiej 14 (Nr rej. A/558/2019).

- ciągi kamienic przy ul. Powstańców Śląskich (nry 22-38, z lat 1885-1910) i J. Piłsudskiego 4 do 10, z lat 1890-1903 i 1932).

Zupełnie unikalnym typem budynku mieszkalnego, powszechnie obecnym w Tarnowskich Górach, a obecnie niestety coraz mniej licznym, jest chata górnicza. Jest to budynek na ogół parterowy, z sienią przelotową na osi poprzecznej i dwiema lub czterema izbami po bokach sieni. Posiada stromy dach o nachyleniu 40-45°, pokryty dawniej papą lub rzadziej dachówką. Tylko jeden z nich znalazł się w rejestrze zabytków (ul. Górnicza 23, Nr rej. A/631/66), co nie uchroniło go przed prawie zupełnym zniszczeniem. Budynki te, o dość prostej i taniej konstrukcji, nie były odporne na warunki polskich pór roku i w dominującej większości wykruszyły się na przestrzeni XX i XXI wieku. Największa akcja ich likwidacji, pod fałszywym hasłem modernizacji centrum miasta, odbyła się w latach 1948-66, została zatrzymana dopiero wpisem układu urbanistycznego do rejestru zabytków połączonym z określeniem jego granic. Jedną z największych strat było wyburzenie tzw. „Starej Kuźni” przy ul. Odrodzenia. Podobne akcje, mimo głośnych sprzeciwów m.in. Stowarzyszenia Miłośników Ziemi Tarnogórskiej, zdarzały się do czasów współczesnych.

Ocalałe chaty górnicze można zobaczyć jeszcze pod następującymi adresami: Ul. Kaczyniec 2, Nałkowskiej 5, Jurczyka 3, Lompy 6, T. Królika 24, Górnicza 7 (tzw. Dworek Goethego, prawdopodobnie dawny zajazd), i Szymały 1 (tzw. Dom Carnalla). Kilka z nich zostało przebudowanych, jednak z utratą autentyczności (ul. Nałkowskiej 1, Odrodzenia 4 (adaptowany na restaurację), T. Królika 16 (także adaptowany), T. Królika 12 (adaptacja i rozbudowa na przychodnię zdrowia), Powstańców Śl. 4. Dalsze budynki reprezentują podobny do chaty górniczej typ małoskalowego, parterowego domku z poddaszem i stromym dachem: ul. Tylna 2, 6 i 8, Ks. Lewka 19, Sienna 7, Powstańców Śl. 11, Strzelecka 14, Odrodzenia 15 i Bytomska 2. Ochrona tych budynków, obecnie wspomagana zapisami MPZP i umieszczeniem w Gminnej Ewidencji Zabytków, jest zadaniem trudnym za względu na prywatną własność, różny, czasem kiepski stan i wciąż rosnące ceny działek w najlepszych lokalizacjach, niosące ze sobą pokusę wyburzeń.

5.3.6. Budynki użyteczności publicznej

W kategorii budynków użyteczności publicznej wyróżniamy obiekty przeznaczone na potrzeby administracji publicznej, wymiaru sprawiedliwości, kultur, oświaty i szkolnictwa, opieki zdrowotnej, społecznej lub socjalnej, obsługi bankowej, handlu, usług, w tym usług pocztowych lub telekomunikacyjnych, obsługi pasażerów w transporcie kolejowym, drogowym. Najczęściej budynki te charakteryzują się wyższym potencjałem architektonicznym, dekoracyjnym oraz skalą.

W przypadku budynków pełniących funkcje administracyjne należy wyróżnić Ratusz przy ul. Rynek 4 (Nr rej. A/585/2019) i budynek Starostwa

Powiatowego, obecnie Urząd Miejski – przy ul. Sienkiewicza 2. Należy w tym miejscu wspomnieć, że siedziba władz miejskich odbyła na przestrzeni kilku wieków skomplikowaną wędrówkę, co spowodowane było tym, że burmistrz urzędował po prostu w miejscu swojego zamieszkania. Kolejne siedziby to ul. Gliwicka 6, następnie Rynek 13, Rynek 14 i dopiero od końca XIX do dziś Rynek 4.

Do cenniejszych budynków użyteczności publicznej zalicza się budynek Sądu i więzienia przy ul. Opolskiej, budynek Poczty przy ul. Piłsudskiego 12 (Nr rej. A/1632/96), budynek stacji kolejowej, budynek dawnej Spółki Brackiej (dziś komenda Policji). Wpis do rejestru posiadają także budynki szkolne – klasycyzujące dawne królewskie gimnazjum realne przy ul. Piłsudskiego 1 (dziś II L.O., Nr rej. A/358/11) oraz modernistyczna szkoła powszechna przy ul. Wyspiańskiego 1-3 (Nr rej. A/389/12). Należy także wymienić zachowany budynek dawnej szkoły wiejskiej przy ul. Proletariackiej 8 w Strzybnicy (Nr rej. A/319/10).

Budynkami publicznymi były niegdyś obiekty w obrębie zabytkowego centrum: dawny lazaret bracki przy ul. Wajdy 6-8 (Nr rej. A/714/2020), obecnie pustostan i dawny zamek miejski przy ul. Zamkowej 12, siedziba Jerzego Fryderyka Hohenzollerna (Nr rej. A/613/2020). Zamek jest jeszcze w części zamieszkały, lecz Gmina, jako właściciel, zamierza po remoncie przywrócić mu funkcje publiczne.

5.3.7. Parki i zabytkowa zieleń.

Na terenie miasta znajdują się trzy parki i kilka zieleńców. Tereny te posiadają niewątpliwe cechy kompozycji, gdzie przy pomocy ukształtowania terenu, przebiegu drózek, ścieżek oraz wody a w szczególności przy pomocy zieleni wysokiej oraz terenów otwartych ukształtowano tereny. Obiekty te mają niewątpliwą funkcję rekreacyjną, są obszarem o walorach mikroklimatycznych i dają możliwość obcowania z przyrodą.

Park Repecki jest najstarszym i największym parkiem w obrębie miasta założony w końcu XIX w. jako park krajobrazowy o charakterze naturalistycznym. Założony został na obszarze około 200 ha, ma charakter naturalnego lasu bukowego z elementami grądu. Został założony w latach 20-tych XIX wieku, poprzez przekształcenie naturalnego lasu w zwierzyńiec. W latach 1893-1898 w samym centrum został wybudowany pałac o cechach neorenesansowych oraz masztalernia, natomiast zwierzyńiec przekształcono w park krajobrazowy. Pracami tymi kierowali mistrzowie ogrodnictwa Fox i Parusel. Niestety pałac został zniszczony w 1945 i wyburzony w 1971 r. a w sąsiedztwie wybudowano duży ośrodek rehabilitacyjny (GCR Repty). Z dawnej zabudowy ocalała jedynie mocno przebudowana masztalernia (dziś Salezjański Ośrodek Szkolno-Wychowawczy) oraz stróżówka przy wjeździe od północy a także tzw. „Dom Orodnika”. Park charakteryzuje przeważający drzewostan

bukowy z domieszką dębów i grabów. Park chroniony jest wpisem do rejestru zabytków (Nr A/660/66) oraz jako Zespół przyrodniczo-krajobrazowy „Park w Reptach i Dolina Dramy” (Rozporządzenie Wojewody Śląskiego nr 46/02 z 11 lipca 2002 r.).

Park Miejski o powierzchni 21,5 ha, założony na terenach pogórnich (pozostałość po funkcjonujących kopalniach rudy), w 1903 r, powstał z inicjatywy burmistrza Otte. Ma kompozycję parku miejskiego o obwodowym układzie ścieżek tworzących pętlę spacerową, bogato ukształtowaną powierzchnię, różnorodny drzewostan i różne polany widokowe. Najczęściej występujące drzewa to: platan klonolistny, jesion omszony, sosna wejmutka, dąb czerwony, lipa krymska, klon tatarski, jodła jednostronna. Na terenie parku znajdują się fontanna na obmurowanym oczku wodnym, korty tenisowe, pergola, kawiarnia, muszla koncertowa, place zabaw, górka saneczkowa, domek drewniany oraz dwie donice kwiatowe. Największą wartością cechują się dwie marmurowe rzeźbione donice, które prawdopodobnie należały do założenia pałacowego w Reptach. Przy wejściu do parku znajduje się grupa głazów narzutowych z których największy o obwodzie 5,7 m uznawany jest za pomnik przyrody. Na drugim głazie umieszczona jest tablica z wierszem Jana Nowaka z 1925 r. Park, zarządzany przez Urząd Miejski, posiada wpis do rejestru zabytków nr A/483/2016.

Park przyklasztorny OO. Kamilianów park powstał wraz z budową zespołu zabudowań tworzących zakład odwykowy dla alkoholików, który prowadzili ojcowie kamilianie. Park o powierzchni 6,6 ha powstał w 1910 roku i miał służyć rehabilitacji pacjentów zakładu. Rozciągał się pomiędzy zakładem a zabudowaniami gospodarczymi na terenach po byłych kamieniołomach. Teren ten bardzo mocno urozmaicony poprzez dolinki i pagórki dostosowano do funkcji spacerowej zakładając dróżki, aleję główną i przerzucając mostki nad wąwozami. W parku wzniesiono grotę lourdzką, fontannę oraz pawilon z salą sceniczną, później wykorzystywany jako salki katechetyczne (nie istnieje). Główną aleję parku stanowi aleja nasadzona lipami drobnolistnymi, po jednej stronie znajduje się park po drugiej gospodarstwo warzywne oraz mały cmentarz klasztorny, krzyż w miejscu lokalizacji miejskiej szubienicy oraz domek samotnia. Na terenie parku obok lip rosną buki, graby, świerki, klony, kasztanowce, grochodrzewy, sosny wejmutki. Park pozostaje w złym stanie fitosanitarnym.

Park Piny założony w latach 70-tych XX wieku, przy nowym osiedlu „Osada Jana”. Park powstał nieco samorzutnie, za ogrodami działkowymi w miejscu odkrywki eksploatacyjnej surowców mineralnych i oczka wodnego. W parku o obwodowym układzie komunikacyjnym i dość mocno zróżnicowanym ukształtowaniu terenu nasadzono część drzew w akcji czynów społecznych przy zaangażowaniu szkół ponadpodstawowych. W parku zainstalowano urządzenia

tzw. ścieżki zdrowia oraz place zabaw dla dzieci oraz wzniesiono amfiteatr. Obecnie park bardzo mocno zdegradowany, jest w trakcie komunalizacji składających się nań działek ewidencyjnych.

Park Strzelecki (zwany także Małym Gajem) - niewielki park, a właściwie skwer miejski zlokalizowany przy ul. Sienkiewicza, na terenach dawnej strzelnicy. Powstał w połowie XIX wieku, kiedy zadrzewiono okoliczny teren, park nie ma czytelnego układu kompozycyjnego. Proces dezintegracji parku rozpoczął się już w 1913 r., na skutek przebiecia ul. Kościuszki, wskutek czego budynek strzelnicy (Nr rej. A/116/04) pozostał już za ulicą. Porastające drzewa to kasztanowce, klony i buki. Park w stanie dobrym, po pracach konserwacyjnych.

Park na Górze Redena, o powierzchni 2,8 ha założony jako prywatny w pierwszej połowie XIX wieku, w miejscu intensywnych prac górniczych od XV w poprzez XVII w. W latach 70 – tych XX wieku teren parku uporządkowano dla mieszkańców osiedla Fazos, wybudowano kawiarnię, przedszkole i jadłodajnię. Obecnie niedostępny, szczelnie ogrodzony jako własność prywatna.

Zespół zadrzewienia na hałdzie „Sawina”, zlokalizowany przy ul. Sawina 2, pochodzi z I poł. XX w. Obecnie stanowi zieleń przydomową prywatnej posiadłości.

Pomniki przyrody (wymieniono najcenniejsze):

- Kasztan jadalny rosnący w ogrodzie plebanii parafii św. Mikołaja w Reptach . drzewo o wysokości 25 m liczy 260 lat obwód wynosi 7,3 m.
- Lipa drobnolistna rosnąca w centrum Starych Tarnowic. Ma 23 m wysokości, liczy 360 lat, obwód wynosi 4,7 m. Lipa ta stoi na dawnym gródku rycerskim (Nr rej. C/1332/85)
- Szereg 11 dębów szypułkowych w parku przypałacowym w Rybnej. Drzewa liczą 260-360 lat, mają 20-30 m wysokości, obwody pni od 2,9-4,8 m.

Odrębnym zagadnieniem są zabytkowe aleje drzew, w zasadzie nie zostały one zinwentaryzowane i poddane waloryzacji, z pewnością część z nich powinna zostać objęta ochroną.

Problematyka inwentaryzacji, zachowania i pielęgnowania zieleni historycznej jako integralnej części dziedzictwa miasta jest nierozzerwalnie związana z Gminnym Programem Opieki.

5.3.8. Cmentarze i mogiły.

Na terenie miasta istnieją cmentarze wyznań rzymskokatolickiego, były cmentarz ewangelicki, cmentarz żydowski, cmentarz wojenny i cmentarz komunalny.

Cmentarz parafii św. Anny przy ul. Gliwickiej, jest najstarszym i

największym cmentarzem, na którym zlokalizowany jest kościół pw. Św. Anny z XVII w. (Nr rej. A/622/66) - dawna kaplica cmentarna. Cmentarz ma układ klina, sąsiaduje z Parkiem Miejskim, ma układ kwaterowy. Na terenie cmentarza znajdują się wartościowe nagrobki i rzeźby oraz okazałe drzewa.

Cmentarz wojenny zlokalizowany pomiędzy Parkiem Miejskim a cmentarzem, prawdopodobnie zaprojektowany został w 1917 roku przez miejskiego ogrodnika P. Bernerta, ma układ kwaterowy geometryczny (w centrum założenia obelisk) i był dedykowany pierwotnie żołnierzom I wojny światowej. Obecnie mieści mogiły żołnierzy polskich, niemieckich, radzieckich a także prochy ofiar obozu pracy w Lasowicach (1941-45).

Cmentarz parafii św. Józefa Robotnika przy ul. Wyszyńskiego, założony w okresie międzywojennym, pierwotnie kościół św. Józefa pełnił funkcję bramy i kaplicy. Cmentarz, posiada układ kwaterowy z szeroką aleją główną biegnącą od strony parku. Na cmentarzu znajduje się krzyż, i ciekawe nagrobki.

Cmentarz komunalny – położony na południe od cmentarza parafii św. Józefa, współczesny, na układ prostokątny, zawiera kolumbarium.

Cmentarz w Starych Tarnowicach parafii św. Marcina, zlokalizowany przy ul. Janasa, otoczony kamiennym murem, ma układ kwaterowy, zagęszczony, na cmentarzu prosty krzyż.

Cmentarz ewangelicki, nie istnieje, pierwotnie zlokalizowany w sąsiedztwie budynku II LO im. Staszica. Ewangelicy z Tarnowskich Gór chowani są na cmentarzu w Laryszowie. Drugi cmentarz ewangelicki, również nieistniejący, znajdował się w Strzybnicy, przy dzisiejszej ul. Strzybnickiej.

Cmentarz żydowski przy ul. Gliwickiej z domem przedpogrzebowym, wpisany do rejestru zabytków (Nr rej. A/742/2021), z lat 1822-1939.

Cmentarz parafii św. Mikołaja w Reptach – zlokalizowany w obrębie kościoła, na wzgórzu przy ul. Witosa, założony zapewne wcześniej od istniejącego budynku kościoła, gdyż w tym miejscu istniał kościół wcześniejszy. Cmentarz ma układ pasowy usytuowania nagrobków.

Cmentarz parafii NSPJ w Strzybnicy, przy ul. Kościelnej w sąsiedztwie kościoła, otoczony ceglany murem. W tylnej części znajduje się dom przedpogrzebowy. Na cmentarzu trzy krzyże.

Cmentarz parafii Matki Boskiej Częstochowskiej w Sowicach, przy ul. Ks. Jana Rudola, cmentarz zlokalizowany przy kościele. Przy wejściu na cmentarz od strony kościoła symboliczna rzeźba Wiara – Nadzieja – Miłość.

Cmentarz parafii w Lasowicach, zlokalizowany przy ul. Cmentarnej, współczesny.

Cmentarz OO Kamilianów, niewielki cmentarz zlokalizowany w obrębie założenia parkowo – ogrodowego ojców Kamilianów.

5.3.9. Zabytki techniki i przemysłu.

Zasób zabytków techniki i architektury przemysłowej na terenie gminy przedstawia się stosunkowo bogato. Miasto jest jednym z najstarszych miast przemysłowych na Górnym Śląsku, związanym z górnictwem ród srebra, cynku i ołowiu oraz przetwórstwem tych metali czyli hutnictwem i metalurgią. Największą grupę zabytków techniki tworzą wyrobiska pogórnice eksponowane w formie Kopalni Zabytkowej oraz Sztolni Czarnego Pstrąga. Pod miastem znajduje się rozległa sieć korytarzy i wyrobisk, które połączone są szybami czynnymi bądź nie. Tutaj funkcjonował w XVIII i XIX wieku urząd górniczy, na tym terenie pracowała pierwsza maszyna parowa, oraz kształciły się kadry górnicze w pierwszej szkole górniczej. Natomiast mniej jest zachowanych zabytków hutnictwa. Historyczne huty np. w Strzybnicy bardzo mocno się przekształciły i tylko kilka obiektów – hal może posiadać walory kulturowe. Obok przemysłu hutniczo-górniczego na terenie Tarnowskich Gór funkcjonował ważny i wielki węzeł komunikacji kolejowej. Na terenie miasta obecne są również zabytki techniki hydrotechniki związane z zaopatrzeniem w wodę mieszkańców jak wieże wodne ale i bardzo specyficzne urządzenia jakim były sztolnie odprowadzające wodę z kopalni poprzez tereny zalewowe tzn. roznosy, związane z naturalnymi ciekami wodnymi.

- Dzwonnica gwarków, drewniana dzwonnica z końca XVIII w., restaurowana i przeniesiona w 1955 r, na pl. Gwarków, pierwotnie funkcjonująca na terenie płuczki rud w Bobrownikach Śląskich (Nr rej. A/700/2020). Obecna dzwonnica jest w przeważającej mierze repliką z roku 1955 i z okresu gruntownej konserwacji w latach 80-tych XX w.
- Sztolnia „Czarnego Pstrąga”, fragment pierwotnej Głębokiej Sztolni Fryderyka (inna nazwa, która się nie przyjęła, to Sztolnia „Kościuszko”), zlokalizowana w części wschodniej parku w Reptach pomiędzy szybami Ewa (1826) i Sylwester (1828). Głęboka Sztolnia Fryderyka odprowadzała wody kopalni do potoku Drama. Szyby zostały dostosowane do ruchu turystycznego i w 1957 r. wybudowano stosowne rotundy nadszybi.
- Zabytkowa Kopalnia Srebra - kopalnia górnictwa kruszcowego, dawna królewska kopalnia Fryderyk. Kopalnia wydobywała rudy ołowiu, cynku i srebra, funkcjonowała w latach 1784-1933. W 1806 r. zbudowano Sztolnię Boże Wspomóż, w 1834 r zbudowano Sztolnię Głęboką Fryderyk. W 1788 r. została zainstalowana pierwsza na kontynencie maszyna parowa do wypompowywania wody. W 1798 r. wydrążono szyb „Anioł” którym od 1976 r. turyści zjeżdżają do kopalni. W tym samym roku w 450 rocznicę nadania Tarnowskim Góróm aktu wolności górniczej została oddana Zabytkowa Kopalnia Srebra. Projekt architektoniczny nowego

budynku muzeum opracował arch. Rudolf Witwicki wraz z zespołem. W 1966 r zespół wyrobisk pogórnich (którego fragmentem jest zarówno Zabytkowa Kopalnia Srebra, jak i Sztolnia „Czarnego Pstrąga”) został wpisany do rejestru zabytków (Nr rej. A/608/66), w 2004 wpisana jako Pomnik Historii, w 2017 r. podziemia wraz z systemem odwodniania, licznymi chodnikami, szybami i urządzeniami górniczymi oraz tradycjami górniczymi wpisane zostały na listę światowego dziedzictwa UNESCO.

- Dawna hałda po płucze dolomitu i galmanu oraz szyb „Sophia” z lat 1840-1912 ul. Długa, obecnie Park Kulturowy „Hałda Popłuczkowa”, ustanowiony Uchwałą Rady Miejskiej w Tarnowskich Górach nr LXVIII/597/2006 z dnia 25 października 2006 r.
- Ruina nadszybia szybu sztolniowego p.n. „Karlik” (dawny świetlik sztolniowy nr 22) przy ul. Witosza 76 (Nr rej. A/482/2016).
- Hale dawnej huty „Fryderyk” przy ul. Zagórskiej 81, z ok. 1906 r. Zespół czterech połączonych ze sobą hal.
- Wieża ciśnień dawnej huty Fryderyk, ul. Zagórska 81.
- Wodociągi miejskie założono w 1797 r. ciągnąc ruropociągi z miejsc, gdzie maszyny parowe wydobywały nadmiarową wodę z kopalni – najpierw z szybu Reden przy ul. Skośnej, a od 1807 z Góry Redena przy ul. Opolskiej, gdzie zakład wodociągowy znajduje się do dziś. W 1884 uruchomiono wodociągi górnośląskie (obecnie Zakład Wodociągowy Staszic), które dostarczały wodę do Bytomia, Rudy Śląskiej, Królewskiej Huty i Katowic. Zespół zabudowań szybów „Adolph” (Staszic) i „Maszynowego”, budynku kotłowni, zmiękczalni wody i urządzeń elektroenergetycznych przy ul. Wodociągowej oraz trzech podziemnych hal z zachowaną maszyną parową, został wpisany do rejestru zabytków (Nr rej. A/464/2016).
- Wieża ciśnień przy ul. Opolskiej 51 (Nr rej. A/557/2019).
- Wieża wodna w grupie Las, przy stacji towarowej Tarnowskie Góry, z lat 1943-48.
- Zespół oczyszczalni ścieków „Śródmieście” ul. Częstochowska 24, z lat 1929-1930, osadniki, komora fermentacyjna, złoża biologiczne, budynek socjalno – warsztatowy, budynek mieszkalny dozorczy (w większości nieistniejący).
- Roznos sztolni „Boże Wspomóż” w rejonie ul. Zawiszy i Komuny Paryskiej, wpisany do rejestru zabytków (Nr rej. A/497/2018).
- Most na Stole z groblą stawu kuźniczego ul. Starohutnicza.
- Zespół zabudowy stacji kolejowej PKP przy ul. Częstochowskiej, do zespołu należą: budynek główny dworca kolejowego (we wnętrzu

mozaika), pierwotny budynek dworca z 1857, magazyn towarów, lokomotywnia, wieża ciśnień z 1913 r., rampa, budynek administracyjny z 1925 r., budynki mieszkalne z lat 1885-1887, magazyn towarów z 1895 r., park dworcowy, peron pasażerski.

- Były budynek stacji kolejowej PKP Strzybnica przy ul. Zagórskiej.
- Zespół lokomotywni z dwoma wieżami wodnymi. Do zespołu należą lokomotywnia wachlarzowa z 1888-1895, warsztaty remontowe 1896-1907, wieża ciśnień nr 1 z 1886 r., wieża ciśnień nr 2 z 1889 r., obrotnica, kojec na węgiel z końca XIX w. i eksponat – lokomotywa Ty 45 nr 217 z ok.1950 r.
- Nastawnia kolejowa TGA 7 z 1895 r, ul. Sienkiewicza.
- Wieża z zasobnikiem do nawęglania i piaskowania parowozów, na terenie stacji towarowej Tarnowskie Góry, z lat 1942-48.
- Torowisko kolejki wąskotorowej relacji Bytom-Miasteczko Śląskie. Torowisko przebiega w dzielnicach Bobrowniki Śląskie, pomiędzy Śródmieściem a Lasowicami i dalej w dzielnicy Lasowice, przy drodze wojewódzkiej DW-908. Na trasie w obrębie Miasta zlokalizowanych jest pięć przystanków osobowych. Od 2022 roku skład kursujący na trasie ciągnąć będzie zabytkowy parowóz; wagoniki są także historyczne.
- Eksponat plenerowy na ul. Pokoju: lokomotywa parowa Tp-1 oraz lokomotywa spalinowa SM-15.
- Skansen maszyn parowych, pojazdów parowych i lokomotyw przy zabytkowej Kopalni Srebra.
- Muzeum Motoryzacji ul. Czarnohucka 10, instytucja w organizacji, miała być otwarta w połowie 2021 r, ma eksponować kolekcję z lat 1869-1979 złożoną z samochodów, motocykli, rowerów. Hala, w której będzie eksponowana kolekcja jest pozostałością przemysłowej zabudowy zakładu „Elektrocarbon”.

W związku z realizacją planu zarządzania dobrem wpisanym na Listę Światowego Dziedzictwa UNESCO, w latach kolejnych planuje się wpisanie wszystkich rozproszonych terenowo składników wpisu do rejestru zabytków, bądź objęcie innymi formami ochrony o znaczeniu państwowym. Dotyczy to zwłaszcza naziemnych pozostałości pogórnich – hałd przyszybowych, zespołów pingów, warpi i łąk pogórnich, zespołu kopca pamiątkowego i przyległego dawnego parku górniczego w rejonie ul. Parkowej. Części podziemne wyrobisk, włącznie z zachowanymi rurami szybów, są już chronione wpisami, o których była mowa powyżej.

5.3.10. Zabytki archeologiczne

Na terenie gminy Tarnowskie Góry zlokalizowane są stanowiska archeologiczne

zarówno znajdujące się w ewidencji zabytków jak i chronione planami miejscowymi, ponadto ustanowiono strefy obserwacji „W” ochrony archeologicznej. Zabytki archeologiczne zinwentaryzowano w AZP (Archeologiczne Zdjęcia Polski) w sekcjach 93-45, 93-46, 94-45, 94-46, 95-45 i 95-46. Zinwentaryzowano łącznie 46 stanowisk.

Z tej liczby kilkanaście stanowisk wielkoobszarowych to zidentyfikowane i całkowicie, bądź częściowo przebadane osady zawierające relikty budowli, pracowni, pieców do wytopu, palenisk, polep, nagromadzenia żużla oraz innych śladów świadczących o długotrwałym osadnictwie. Znacząca jest przede wszystkim grupa takich stanowisk w dolinie Stoły, odkryta i przebadana już przed II Wojną Światową. Stanowiska te posiadają dokumentację wydaną drukiem. Inna grupa to stanowiska odkryte przy okazji planowanej i rozpoczętej budowy centralnej oczyszczalni ścieków, także przy rzece Stole (lata 70-te i 80-te XX w.). Niektóre z osad są wynikiem przypadkowych znalezisk przy pracach polowych. Osady przy rozlewisku Stoły w rejonie ul. Wodnej oraz osada nad Dramą w pobliżu granicy Miasta są wpisane do rejestru zabytków (odpowiednio: C/1331/85 i C/821/68). Osady datowane są różnie – od pradziejów, poprzez epoki kamienia, brązu i żelaza, aż do czasów rzymskich, kultury łużyckiej i przeworskiej, okresu halsztackiego, po średniowiecze i nawet czasy nowożytne.

Archeologicznym stanowiskiem o dość spektakularnym charakterze jest ziemny kopiec z rosnącą na nim kilkusetletnią lipą (pomnikiem przyrody) i pierścieniową, wypłaszczoną fosą wokół, uznany za pozostałość gródka rycerskiego (Nr. rej. C/1332/85).

Stanowisko archeologiczne, które jest wynikiem planowego działania, to odkrywka na płycie Rynku, przebadana przy okazji jej przebudowy w 2004 r. Podobnie, cały obszar dawnego Centrum ma ustanowioną strefę obserwacji archeologicznej, poddawaną interwencjom przy okazji prac ziemnych przy przebudowie ulic lub budowie nowych obiektów. W 2021 roku przy okazji przebudowy nawierzchni placu zostały odkryte pozostałości tarnogórskiej Synagogi przy narożniku ulic Szymały i T. Królika

Pozostałe stanowiska to miejsca znalezisk rozproszonych po polach fragmentów ceramiki, odłupków, wiórów krzemienych itp., bez kontekstu osadniczego. Najczęściej są to artefakty z epoki kamienia, wczesnego i późnego średniowiecza, sporadycznie z okresu rzymskiego, ale i również okresu nowożytnego.

Ostatnią grupą stanowisk archeologicznych, zinwentaryzowanych na terenie Gminy, są znaleziska na ogół przedwojenne, zgłoszone, lecz nie potwierdzone badaniami, które do dziś mają status niepewnych lub bez dokładnej lokalizacji. Jedno z nich, zlokalizowane na Osadzie Jana przy ul. Dąbrowskiego 9 (oraz okoliczne adresy) zostało umiejscowione po kwerendzie personaliów

przedwojennych właścicieli. Jest to nowożytnie miejsce pochówków, nie istniejące nigdy jako oficjalny cmentarz, być może związane z pobliskim tradycyjnym miejskim miejscem straceń.

Spory obszar w południowej części miasta i w jego Centrum został w ciągu kilku wieków prac górniczych dość gruntownie zmieniony – przekopany, nadsypany lub wręcz odkrywkowo wyeksploatowany. Można się na nim spodziewać w związku z tym nie zabytków z epok starożytnych lub średniowiecznych, ale nowożytnych pozostałości i artefaktów z epoki industrialnej. To także lokalna ciekawostka.

5.4 Zabytki ruchome.

5.4.1. Malarstwo monumentalne.

W obiektach sakralnych i użyteczności publicznej często realizowano polichromie mające charakter publiczny i monumentalną skalę. Oprócz polichromii wykonywanych w technikach malarskich realizowano bardzo interesujące przedsięwzięcia artystyczne w technice mozaiki oraz sgraffita. Do malarstwa monumentalnego zaliczamy również witraże będące obrazami szklanymi osadzonymi w otworach okiennych, które powstają poprzez przechodzenie światła przez kolorowe szkło. Malarstwo monumentalne w technikach mozaiki oraz witraży charakteryzuje się stosunkowo dużą odpornością na wpływy atmosferyczne.

Polichromie ścienne.

Na terenie miasta w szczególności w obrębie obiektów sakralnych zrealizowane zostały następujące polichromie:

1. Dekoracja stiukowa i malarstwo na sklepieniu prezbiterium i nawy z 1707 r w kościele św. Marcina w Starych Tarnowicach (Nr rej. A/638/66) oraz dekoracja stiukowa i polichromia w kaplicy na kopule z 1 ćw. XVIII (1740) w fundacji Felicji Anny Hunter von Grandon. W latach 1914-194 polichromia Hansa Kohlego.
2. Polichromia stropu drewnianego w domu nr 1 przy Rynku, sala na I p. 1 poł. XVII w. oraz ostatnio odkryta sala na parterze - motywy ornamentalne, strop patronowy (obecnie Muzeum oraz restauracja Sedlaczek – Nr rej. A/609/66).
3. W nowym kościele św. Marcina polichromia z 1910 r Otto Kowalewskiego. Ostatnia Wieczerza, św. Józef cieśla z małym Chrystusem, MB Różańcowa, Ukrzyżowanie, św. Piotr, Aniołowie. Polichromia po konserwacji.
4. W kaplicy OO Kamilianów (kościół św. Jana Chrzciciela i św. Kamila) polichromia Otto Kowalewskiego z ok. 1910 r, Ostatnia Wieczerza, Ukrzyżowanie na Golgocie i Zmartwychwstanie, Chrystus Król.

5. W kościele św. Piotra i Pawła pierwotnie polichromia z XIX w. (nie istnieje), następnie polichromia z 1925 r Michała Kowala (nie istnieje), obecna polichromia Wenera Lubosa z 1982 r. Strop kasetonowy - polichromia projektu Wiktora Oszczołka.
6. W Ratuszu w okresie II wojny światowej (1940-1941) wykonana została polichromia przedstawiające motywy ikonograficzne typowe dla sztuki III Rzeszy (nie istnieje). Autorem polichromii był miejscowy artysta Józef Machwitz (1900-1973).
7. Na budynku przy ul. Staropolskiej znajduje się sgraffito z 1936 roku.

Witraże.

Witraże na terenie miasta znajduje się duża ilość witraży posiadających znaczącą wartość artystyczną i ikonograficzną. Stanowią najczęściej wyposażenie większości kościołów. Witraże te były zrealizowane na przełomie XIX i XX wieku jak również współcześnie. Projektantem większości współczesnych witraży jest ceniony tarnogórski artysta plastyk Werner Lubos.

1. Kościół św. Mikołaja w Reptach, witraże Matka Boża z dzieciątkiem i św. Mikołaj, Adolf Seiler z Wrocławia 1872 r. (Nr rej. B/243/12). Witraże są w trakcie sukcesywnej konserwacji.
2. Kościół NSPJ w Strzybnicy, witraż Trójca Święta i dwa witraże ornamentalne, A. Seiler z Wrocławia (?) z 1887 r.
3. Kościół św. Marcina w Tarnowicach Starych, witraże Św. Marcin, Archanioł Michał, Archanioł Gabriel, rozeta z kielichem i hostią, rozeta z Barankiem Apokaliptycznym, Oko Opatrzności. Wyk. A. Seiler Wrocław 1901.
4. Kościół św. Jana Chrzciciela i św. Kamila, zespół witraży z pracowni Georga Schneidera z Regensburga z 1907 r. witraże św. Jadwiga, św. Elżbieta, św. Łazarza, ofiarowanie przez Salome głowy św. Jana królowi Herodowi Antypas, Nawiedzenie św. Elżbiety, czterej ewangeliści (Nr rej. B/590/85).
5. Zespół witraży w dawnym klasztorze O.O. Kamilianów przy ul. Bytomskiej 22, obecnie pełniącym funkcję obiektu służby zdrowia. Witraże w kaplicy i na klatce schodowej (Nr rej. B/589/85).
6. Kościół św. Piotra i Pawła, zespół witraży pracownia Victora von der Forst z Munster z 1901 roku. Witraż – szklenie dekoracyjne z prezbiterium z połowy XIX w. Witraż Matka Boska Częstochowska w kaplicy św. Barbary proj. Werner Lubos, 1982 r.
7. Kościół ewangelicki - zespół witraży ornamentalnych z 1900 r. (zrekonstruowane).
8. Ratusz witraże gomółkowe w sali radnych, z 1898 r.
9. Kaplica w dawnym konwikcie, witraże z warsztatu S.G. Żeleński z Krakowa z ok. 1930 r (obecnie przeniesione).

10. Kościół św. Józefa , dwa witraże proj. Wiktor Oszczołek, wyk. Zakład Witraży „Renowacja” 1969 r.
11. Kościół Najświętszej MB Królowej Pokoju, Wiktor Oszczołek, wyk. Zakład Witraży „Renowacja” Kraków, 1970 i 1973, okno na chórze, Wiktor Oszczołek, wyk. Pracownia Witraży Michała Kośmickiego Poznań, 2004 r.
12. GCR witraże z kaplicy szpitalnej, proj. Werner Lubos, wyk. A. i I. Zarzyccy z Krakowa, 1997 r.
13. Kościół św. Katarzyny w Lasowicach, zespół witraży proj. Werner Lubos.

Mozaiki

Mozaiki powstały poprzez ułożenie kamiennych, ceramicznych lub szklanych płytek na mokrym tynku. Mozaiki znajdowały się zarówno we wnętrzach jak i na zewnątrz. Na terenie miasta znajdują się następujące mozaiki:

1. Mozaika na budynku przy ul. PCK 5 z 1936 r.
2. Dworzec PKP, mozaika w poczekalni autorstwa Jana Nowaka, 1965-1968 przedstawiająca pejzaż miejski oraz mozaika w przejściu pod peronami.
3. Tarnogórskie Centrum Kultury na elewacji, autor Stefan Suberlak, z 1973 r. , taniec górnik – kolejarz – dziewczyna.
4. Tarnogórskie Centrum Kultury we wnętrzu mozaika Jana Nowaka z 1973 r.
5. Kościół św. Józefa Robotnika, mozaika autorstwa Marko Rupnik SJ, mozaika kamienna z 2016 r.
6. Mozaiki w budynku GCR w Reptach, mozaiki ceramiczne z lat 1967-1976, Ewa Surowiec-Butrym (?).
7. Kościół Przemienienia Pańskiego w Bobrownikach, w tympanonie mozaika przedstawiająca Chrystusa Dobrego Pasterza, współczesna.
8. Kościół Matki Boskiej Piekarskiej Opatowice, mozaiki i polichromie Witold i Mariusz Pałka.
9. Mozaika w Domu Kultury w Strzybnicy (nie istnieje).

5.4.2. Obrazy, płaskorzeźby, epitafia, płyty nagrobne.

1. Kościół św. Anny, na elewacji kamienne epitafium, epitafium klasycystyczne z wizerunkiem współczesnym św. Floriana, trzy tablice pamiątkowe.
2. Kościół św. Piotra i Pawła, obraz Wręczenie kluczy św. Piotrowi malarza tarnogórskiego Fryderyka Buterwerka z 1841 r., obraz Hołd Trzech Króli z 1731 r, obraz Wskrzeszenie Łazarza z 2 poł. XVIII w, obraz Chrystus Ukrzyżowany z 1689 r., obraz Święta Rodzina z 2 poł. XVII w., obraz Chrystus przy słupie 2 poł XVII w., obraz Trójca Święta adorowana przez świętych XVIII w., płyty nagrobne: Ullricha Pogrel von der Igel (zm. 1556),

Magdaleny Janiczówny (zm. 1614), Katarzyny Teresy Eidner (zm. 1679), Anny Katarzyny Vogelina (zm. 1676), burmistrza St. Szymkowicza (zm. 1597), obraz madonna z dzieciątkiem z 1900 r Juliana Wałdowskiego, obraz Ukrzyżowanie z 1863 r Juliusa Schneidera.

3. Kościół ewangelicki - epitafium Georga Fridricha Wirbskiego von Wirsbi (zm. 1670).
4. Kościół św. Marcina w Tarnowicach Starych, obraz Matki Boskiej z dzieciątkiem z XVII w., rzeźba św. Jana Ewangelisty z 1 ćw. XVI w.,
5. Dom ul. Gliwicka 14, płyta nagrobna Jerzego Schomanna zm. 1614 r.

5.4.3. Kapliczki i krzyże przydrożne.

Kapliczki, figury, grotty maryjne, a także krzyże przydrożne są jednym z charakterystycznych elementów krajobrazu kulturowego. W przypadku kapliczek przeważają obiekty wolnostojące, zarówno murowane, ceglane, jak i otynkowane. Krzyże drewniane i kamienne stawiane były na skrzyżowaniach, przy drogach prowadzących na pola lub do miejsc ważnych komunikacyjnie. Z posągów świętych najpopularniejsze były przedstawienia św. Jana Nepomucena, Matki Bożej, św. Floriana. Na terenie gminy zinventaryzowano 80 krzyży i kapliczek przydrożnych. Specyficznym obiektem jest tzw. „Źródełko Młodości” z kapliczką maryjną i wmontowanymi w mur oporowy kamieniami granicznymi dawnej granicy polsko-niemieckiej z lat 1922-39.

5.4.4. Rzeźby

1. Rzeźba barokowa św. Floriana przy ul. Legionów 35, fundacji hrabiny Leopoldyny żony hr. Franciszka Ludwika Henckel von Donnersmarck, z 1755-1758, pierwotnie była ustawiona przy kolegium jezuickim przy ul. Zamkowej 7 (Nr rej. B/629/92).
2. Rzeźba barokowa św. Jana Nepomucena przy ul. Legionów 35, fundacji hrabiny Leopoldyny żony hr. Franciszka Ludwika Henckel von Donnersmarck, z 1755-1758, pierwotnie była ustawiona przy kolegium jezuickim przy ul. Zamkowej 7 (Nr rej. B/629/92).
3. Rzeźba barokowa św. Jana Nepomucena w kaplicy przy ul. Repeckiej / Niedziałkowskiego.
4. Rzeźba św. Jana Nepomucena na elewacji budynku przy ul. Strzeleckiej 13 z XVIII w.
5. Dwie rzeźby i tondo na elewacji kamienicy przy ul. Gliwickiej 5.
6. Rzeźba Matki Bożej przy ul. Powstańców Śląskich 2, przy konwiktie biskupim, z lat 30-tych XX w.
7. Rzeźba na frontonie elewacji kamienicy przy ul. Rynek 17.
8. Dwie rzeźby antykizujące na elewacji kamienicy przy ul. Krakowskiej 10 a.

9. Rzeźba Flora na elewacji kamienicy przy ul. Krakowskiej 11.

5.5. Zabytki w zbiorach muzealnych

5.5.1. Muzeum w Tarnowskich Górach powstało w 1958 roku, mieści się na piętrze i poddaszu zabytkowej kamienicy, pochodzącej z XVI w. Gromadzi zbiory związane z historią i kulturą miasta. Do najciekawszych należą: kolekcja malarstwa zachodnioeuropejskiego, zbiory sobiescianów, masoników, sztuki cechowej XVII-XIX w., cyny z XVII-XX w. Część ekspozycji poświęcono w sposób skrótowy historii miasta i historii górnictwa rud.

W strukturze Muzeum w Tarnowskich Górach zostały wyodrębnione trzy działy: Dział Etnografii, Historii i Sztuki. Łączna liczba artefaktów wpisanych do ksiąg inwentarzowych wynosi na dzień 30 czerwca 2021 r. – 9792 (łącznie 11.244 obiektów).

5.5.2. Zabytkowa Kopalnia Srebra powstała w 1976 roku z inicjatywy Stowarzyszenia Miłośników Ziemi tarnogórskiej, mieści się w nowym budynku nadszybia i muzeum zaprojektowanym przez arch. Rudolfa Witwickiego przy współpracy z inż. T. Zabystrzanem, M. Kokiełkiem, i J. Jasiukiem. Głównym walorem kopalni są autentyczne wyrobiska górnicze z elementami maszyn i narzędzi górniczych. Część nadziemna zawiera ekspozycję przedmiotów, minerałów, artefaktów, dokumentów oraz pracownię naukowe i pomieszczenia administracyjne. Do zespołu przynależy część gastronomiczna oraz budynek maszyny wyciągowej. W najbliższym otoczeniu znajduje się część skansenowska, w której eksponowane jest kilkadziesiąt różnego typu maszyn (lokomotyw, maszyn wyciągowych, urządzeń metalurgicznych itp.).

5.6. Dziedzictwo niematerialne

Niematerialne dziedzictwo kulturowe „oznacza praktyki, wyobrażenia, przekazy, wiedzę i umiejętności – jak również związane z nimi instrumenty, przedmioty, artefakty i przestrzeń kulturową – które wspólnoty, grupy i w niektórych przypadkach jednostki uznają za część własnego dziedzictwa kulturowego”. To niematerialne dziedzictwo kulturowe, przekazywane z pokolenia na pokolenie, jest stale odtwarzane przez wspólnoty i grupy w relacji z ich otoczeniem, oddziaływaniem przyrody i ich historią oraz zapewnia im poczucie tożsamości i ciągłości, przyczyniając się w ten sposób do wzrostu poszanowania dla różnorodności kulturowej oraz ludzkiej kreatywności”. Działania związane z ochroną dziedzictwa niematerialnego realizowane są w związku z ratyfikacją w 2011 r. przez Polskę Konwencji UNESCO w sprawie ochrony niematerialnego dziedzictwa kulturowego z 2003 r. Konwencja ta nakłada obowiązek inwentaryzacji przejawów tego dziedzictwa znajdujących się na ich terytoriach zgodnie z zaleceniami i standardami Konwencji. Działania w

tym obszarze monitoruje Narodowy Instytut Dziedzictwa, który prowadzi portal „Niematerialne”, a jego istotnym elementem jest Krajowa lista niematerialnego dziedzictwa kulturowego.

Ochrona dziedzictwa niematerialnego może służyć wzmocnieniu poczucia tożsamości mieszkańców Tarnowskich Gór. Stąd istotne jest opracowywanie wszystkich przejawów miejskiego dziedzictwa niematerialnego, związanego z kultem religijnym i tradycjami – święta doroczne (w tym i odpusty), rodzinne (np. śluby, wesela, zwyczaje pierwszokomunijne, itp.), religijne, patriotyczne i związane z nimi działania. Ale także widowiska w przestrzeni miasta, np. pochody, procesje (np. Pochód Historyczny przy święcie Gwarków), manifestacje patriotyczne, artystyczne, łączące się ze świętami religijnymi (np. na Boże Ciało, Pochód Trzech Króli), miejskimi, narodowymi (np. 3 Maja) oraz z upamiętnianiem zdarzeń i postaci ważnych dla mieszkańców.

W mieście brak jest obecnie danych na temat tradycyjnego rzemiosła: umiejętności wyrobu danych przedmiotów i przekazu tych umiejętności następnym pokoleniom; wiedzy o tradycyjnych rzemiosłach i rzemieślnikach jako elementu tożsamości miasta i ich roli kulturowej. Działania w tym obszarze powinny dotyczyć nie tylko zachowania pamięci o tym, ale także dbałości o obecność w przestrzeni miasta i świadomości mieszkańców. Ważne jest również dbanie o firmy rodzinne zakorzenione w tradycji (np. cukiernicze, piekarnicze, fotograficzne, szewskie, zegarmistrzowskie itp.).

Działania dotyczące dziedzictwa niematerialnego mogą być realizowane w następujący sposób:

- 1) rozpoznanie, z jakimi zjawiskami tego dziedzictwa identyfikują się mieszkańcy, jak waloryzują dany element tożsamości kulturowej, społecznej, religijnej, historycznej itd.;
- 2) wzmocnianie związku mieszkańców z niematerialnym wymiarem dziedzictwa miasta poprzez działania dokumentacyjne, edukacyjne i promocyjne;
- 3) dalsze wspieranie organizacji pozarządowych i instytucji kultury w zakresie ochrony niematerialnego dziedzictwa kulturowego (edukacji, identyfikacji, promocji dziedzictwa niematerialnego i jego ochrony w myśl Konwencji UNESCO z 2003 r.).

6. PRAWNE FORMY OCHRONY ZABYTEKÓW.

6.1. Zabytki objęte prawnymi formami ochrony

Prawna ochrona zabytków wynika z form ochrony, które wskazuje Ustawa o ochronie zabytków i opiece nad zabytkami, są one określone w sposób następujący:

- 1) wpis do rejestru zabytków – podstawowa forma polegająca na objęciu ochroną prawną zabytku, poprzez wydanie przez wojewódzkiego konserwatora zabytków decyzji administracyjnej;
 - 1a) wpis na Listę Skarbów Dziedzictwa;
- 2) ustalenia ochrony w miejscowym planie zagospodarowania przestrzennego albo w decyzji o ustaleniu lokalizacji inwestycji celu publicznego, decyzji o warunkach zabudowy (...) – szczególną ochroną muszą być objęte zabytki nieruchome wpisane do rejestru zabytków oraz ich otoczenia, inne zabytki nieruchome znajdujące się w gminnej ewidencji zabytków;
- 3) utworzenie parku kulturowego;
- 4) uznanie za pomnik historii dotyczy zabytku nieruchomego wpisanego do rejestru lub parku kulturowego o szczególnej wartości dla kultury;
- 5) ochrona poprzez zapisy miejscowego planu zagospodarowania przestrzennego, a w razie jego braku poprzez zapisy w decyzji o warunkach zabudowy i zagospodarowania terenu.

W zasadzie podstawowym instrumentem ochronnym jest wpis do rejestru zabytków – pozostałe formy ochrony konserwatorskiej są w niewielkim stopniu wykorzystywane. Wpis do rejestru jest jedyną pozostającą w dyspozycji wojewódzkiego konserwatora zabytków formą ochrony, uchwalenie planu miejscowego oraz powołanie parku kulturowego pozostaje w kompetencjach gminy, zaś pomniki historii w drodze rozporządzenia ustanawia Prezydent RP. Natomiast Lista Skarbów Dziedzictwa jest formą ochrony konserwatorskiej zarezerwowaną dla zabytków ruchomych, prowadzoną przez Ministra Kultury i Dziedzictwa Narodowego. Obecnie na terenie Tarnowskich Gór nie ma zabytków objętych taką formą ochrony.

Pomniki historii

Pomniki historii to miejsca, które, ze względu na szczególną wartość i znaczenie dla kultury narodowej, z uwagi na swoją historię, klasę architektury oraz piękno otaczającego je krajobrazu, zasługują na szczególną uwagę i ochronę. Lista Pomników Historii została zapoczątkowana w 1994 r. Obecnie liczy 105 zespołów i obiektów położonych na obszarze całego kraju.

Zabytki wpisane do rejestru zabytków

Rejestr zabytków znajdujących się na terenie województwa prowadzi wojewódzki konserwator zabytków (art. 8 Ustawy o ochronie zabytków i opiece nad zabytkami). Rejestr ten prowadzi się w formie odrębnych ksiąg dla zabytków nieruchomości, ruchomych i archeologicznych. Wpisanie zabytku do rejestru zabytków nakłada na właściciela bądź posiadacza obowiązki wynikające m.in. z Ustawy o ochronie zabytków i opiece nad zabytkami (wskazane szczegółowo w punkcie 6.3.1. Programu Opieki).

W aneksach, będących załącznikiem do Programu Opieki, przedstawiono wykazy zabytków nieruchomości, ruchomych i archeologicznych wpisanych do rejestru zabytków województwa śląskiego, położonych w granicach administracyjnych gminy Tarnowskie Góry.

Zabytki nieruchome

Wpis do rejestru zabytku nieruchomego może nastąpić z urzędu bądź na wniosek właściciela zabytku lub użytkownika wieczystego gruntu, na którym znajduje się zabytek nieruchomy (art. 9 ust. 1). Przedmiotowego wpisu dokonuje wojewódzki konserwator zabytków, wydając decyzję administracyjną. Do rejestru może być również wpisane otoczenie zabytku wpisanego do rejestru, a także nazwa geograficzna, historyczna lub tradycyjna tego zabytku (art. 9 ust. 2), albo obszar lub zespół zabudowy. W przypadku wpisów obszarowych w Tarnowskich Górach do rejestru wpisane jest historyczne stare miasto oraz zespół zabudowy przyrynkowej, parki i cmentarze.

Wpis układu urbanistycznego lub ruralistycznego niesie ze sobą konsekwencje odmienne od wpisu indywidualnego zabytku. Ochronie podlega historyczne rozplanowanie układu ulic i poszczególnych działek, pierzei, a także historyczne nawierzchnie i nawarstwienia kulturowe. Pozwolenia konserwatorskiego wymagają między innymi prace przy elewacjach budynków czy budowa nowych obiektów kubaturowych, jak również ustawienie małej architektury i innych urządzeń w przestrzeni miejskiej starego miasta.

Po nowelizacji Ustawy o ochronie zabytków w 2017 r., informację o wszczęciu postępowania w sprawie wpisania zabytku nieruchomego do rejestru oraz o ostatecznym zakończeniu tego postępowania wojewódzki konserwator zabytków przekazuje niezwłocznie właściwemu staroście. Jednocześnie informację o wszczęciu postępowania w sprawie wpisania zabytku nieruchomego do rejestru, do czasu ostatecznego zakończenia tego postępowania, podaje się do publicznej wiadomości na stronie podmiotowej Biuletynu Informacji Publicznej starostwa powiatowego, na obszarze którego znajduje się zabytek, a ponadto w siedzibie właściwego wojewódzkiego konserwatora zabytków lub w sposób zwyczajowo przyjęty w miejscowości, w której znajduje się zabytek. Wynika to z faktu, iż od momentu rozpoczęcia procedury wpisu do rejestru zabytek podlega ochronie prawnej (art. 9 Ustawy o ochronie zabytków i opiece nad zabytkami).

Zabytki ruchome

Zgodnie z art. 3 pkt 3 Ustawy z dnia 23 lipca 2003 r. o ochronie zabytków i opiece nad zabytkami, zabytkiem ruchomym jest rzecz ruchoma, jej część lub zespół rzeczy ruchomych, będące dziełem człowieka lub związane z jego działalnością i stanowiące świadectwo minionej epoki bądź zdarzenia, których zachowanie leży w interesie społecznym ze względu na posiadaną wartość historyczną, artystyczną lub naukową.

Zabytek ruchomy jest wpisywany do rejestru na podstawie decyzji wydanej przez wojewódzkiego konserwatora zabytków na wniosek właściciela tego zabytku (art. 10 Ustawy o ochronie zabytków i opiece nad zabytkami). Wojewódzki konserwator zabytków może wydać z urzędu decyzję o wpisie zabytku ruchomego do rejestru w przypadku uzasadnionej obawy zniszczenia, uszkodzenia lub nielegalnego wywiezienia zabytku za granicę albo wywiezienia za granicę zabytku o wyjątkowej wartości historycznej, artystycznej lub naukowej. Do rejestru nie wpisuje się zabytku wpisanego do inwentarza muzeum lub wchodzącego w skład narodowego zasobu bibliotecznego (art. 11 Ustawy o ochronie zabytków i opiece nad zabytkami).

Wojewódzki konserwator w ramach 104 decyzji wpisał do rejestru zabytki sztuki i rzemiosła artystycznego, w większości będące zabytkami sakralnymi, są to wyposażenia świątyń (ołtarze, chrzcielnice, rzeźby, polichromie, obrazy, prospekty organowe i organy, epitafia, kute kraty i in.), figury św. Jana Nepomucena i Matki Boskiej, kapliczki, pomniki, rzeźby będące wystrojem elewacji, fontannę miejską i inne.

W przypadku cennych obiektów i detalu powstałych już po II wojnie światowej podejmowane będą działania zmierzające do stworzenia w Tarnowskich Górach katalogu dóbr kultury współczesnej. Wśród najcenniejszych znajdują się:

1. Budynek Domu Kultury z 1973 r proj. Karola Fojcika,
2. Budynek szkoły muzycznej, dawny dom partii z 1951 r., socrealizm,
3. Budynek ZUS z 1987 r. (autorzy M. Polak, M. Skwara).

Zabytki archeologiczne

Ustawa o ochronie zabytków i opiece nad zabytkami wskazuje, iż zabytki archeologiczne to zabytki nieruchome, będące powierzchniową, podziemną lub podwodną pozostałością egzystencji i działalności człowieka, złożoną z nawarstwień kulturowych i znajdujących się w nich wytworów bądź ich śladów albo zabytki ruchome, będące tym wytworem. Są to w szczególności: pozostałości terenowe pradziejowego i historycznego osadnictwa, cmentarzyska, kurhany oraz relikty działalności gospodarczej, religijnej i artystycznej.

Wszystkie roboty ziemne (takie jak budowy, roboty instalacyjne, gazociągi, wodociągi, kanalizacje, kable energetyczne i telefoniczne, rowy melioracyjne)

w obrębie stanowisk archeologicznych i ich sąsiedztwie, muszą być uzgadniane z Śląskim Wojewódzkim Konserwatorem Zabytków i prowadzone (wraz z ich dokumentacją) na koszt inwestora, pod nadzorem specjalisty – archeologa. Naruszenie stanowiska archeologicznego jest możliwe tylko po wcześniejszym przebadaniu danego miejsca. O każdorazowym znalezisku archeologicznym należy informować WKZ, a jeśli nie jest to możliwe Burmistrza Miasta Tarnowskie Góry (art. 32 i 33 Ustawy o ochronie zabytków).

Miejscowe plany zagospodarowania przestrzennego

Ustalenia ochrony w miejscowym planie zagospodarowania przestrzennego albo w decyzji o ustaleniu lokalizacji inwestycji celu publicznego, decyzji o warunkach zabudowy, decyzji o zezwoleniu na realizację inwestycji drogowej, decyzji o ustaleniu lokalizacji linii kolejowej lub decyzji o zezwoleniu na realizację inwestycji w zakresie lotniska użytku publicznego są formą ochrony zabytków realizowaną przez samorząd gminny.

Ustawa o ochronie zabytków w art. 18 określa niezbędne elementy przy sporządzaniu i aktualizacji studium uwarunkowań i kierunków zagospodarowania przestrzennego gminy oraz planów miejscowych (także strategii), a są to:

- 1) zapisy Krajowego Programu Ochrony Zabytków i Opieki nad Zabytkami;
- 2) rozwiązania niezbędne do zapobiegania zagrożeniom dla zabytków, zapewnienia im ochrony przy realizacji inwestycji oraz przywracania zabytków do jak najlepszego stanu;
- 3) ustalenia dotyczące przeznaczenia i zasad zagospodarowania terenu uwzględniające opiekę nad zabytkami.

Jednocześnie w dokumentach, takich jak studium, plan miejscowy oraz decyzje o warunkach zabudowy konieczne jest uwzględnienie ochrony:

- zabytków nieruchomości wpisanych do rejestru i ich otoczenia;
- innych zabytków nieruchomości znajdujących się w gminnej ewidencji zabytków.

W przypadku studium uwarunkowań i kierunków zagospodarowania przestrzennego oraz w planach miejscowych uwzględnia się także zapisy gminnego programu opieki nad zabytkami oraz ustala się, w zależności od potrzeb, strefy ochrony konserwatorskiej obejmujące obszary, na których obowiązują określone ustaleniami planu ograniczenia, zakazy i nakazy, mające na celu ochronę znajdujących się na tym obszarze zabytków.

Uchwalenie miejscowego planu zagospodarowania przestrzennego wiąże się z dopełnieniem określonej przepisami procedury. Tok postępowania jest szczegółowo opisany przez Referat Urbanistyki i dostępny na stronie urzędu. W ramach podejmowanych czynności niezbędna jest między innymi współpraca z wojewódzkim konserwatorem zabytków w obszarze ochrony dziedzictwa

kulturowego i zabytków, w tym krajobrazów kulturowych. Konserwator po otrzymaniu zawiadomienia o podjęciu odpowiedniej uchwały przez Radę Miejską składa wnioski konserwatorskie, następnie wyraża opinie i udostępnia niezbędne informacje. Na koniec uzgadnia projekt i zmiany planu zagospodarowania w zakresie kształtowania zabudowy i zagospodarowania terenu.

W założeniach ustawodawcy miejscowe plany zagospodarowania przestrzennego powinny odgrywać główną rolę w procesie kształtowania ładu przestrzennego i być efektywną formą ochrony zabytków. Utrudnieniem dla realizacji tego celu jest między innymi żmudny i czasochłonny proces powstawania i uzgadniania planu, szczególnie w skomplikowanym obszarze urbanistycznym o wielowiekowej historii, nawarstwieniach i licznych problemach oraz sprzecznych potrzebach różnych grup interesariuszy.

Parki kulturowe.

Parki kulturowe są tworzone w celu ochrony krajobrazu kulturowego oraz zachowania wyróżniających się krajobrazowo terenów z zabytkami nieruchomymi, charakterystycznymi dla miejscowej tradycji budowlanej i osadniczej. Zgodnie z art. 16 ust. 1 park tworzy rada gminy na podstawie uchwały po zasięgnięciu opinii wojewódzkiego konserwatora zabytków.

Uchwała określa nazwę parku kulturowego, jego granice, sposób ochrony, a także zakazy i ograniczenia dotyczące:

- 1) prowadzenia robót budowlanych oraz działalności przemysłowej, rolniczej, hodowlanej, handlowej lub usługowej;
- 2) zmiany sposobu korzystania z zabytków nieruchomych;
- 3) umieszczania tablic, napisów, ogłoszeń reklamowych i innych znaków niezwiązanych z ochroną parku kulturowego, z wyjątkiem znaków drogowych i znaków związanych z ochroną porządku i bezpieczeństwa publicznego, z zastrzeżeniem art. 12 ust. 1;
- 3a) zasad i warunków sytuowania obiektów małej architektury;
- 4) składowania lub magazynowania odpadów.

Tego typu forma ochrony jest szczególnie polecana dla form krajobrazowych i może być pomocna przy opracowaniu długofalowej strategii działania dla cennych obszarów kulturowych i kulturowo-przyrodniczych. Obecnie korzystają z niej ośrodki staromiejskie o szczególnych wartościach zabytkowych, takie jak Kraków czy Wrocław do efektywnych działań na rzecz estetycznego kształtowania przestrzeni i ochrony krajobrazu kulturowego.

W Tarnowskich Górach jest uchwalony jeden Park Kulturowy o nazwie „Hałda Popłuczkowa”, położony w rejonie ul. Długiej, obejmujący dawną hałdę płuczki

rud ołowiu i cynku, wraz z relikdami szybów „Frieden” i „Sophia” oraz fragmentem umocnień linii obronnej B-2 z 1944 r.

6.2. Zabytki w Gminnej Ewidencji Zabytków

Tarnowskie Góry posiadają Gminną Ewidencję Zabytków (GEZ), jest ona podstawą sporządzania programu opieki nad zabytkami przez gminę oraz ustalania zapisów formy ochrony zabytków w studium uwarunkowań i kierunków zagospodarowania przestrzennego oraz w miejscowych planach zagospodarowania przestrzennego.

Zgodnie z Ustawą o ochronie zabytków w gminnej ewidencji zabytków powinny być ujęte:

- 1) zabytki nieruchomości wpisane do rejestru;
- 2) inne zabytki nieruchomości znajdujące się w wojewódzkiej ewidencji zabytków;
- 3) inne zabytki nieruchomości wyznaczone przez prezydenta miasta w porozumieniu z wojewódzkim konserwatorem zabytków.

Należy podkreślić, że zmiany w GEZ nie powodują nieważności ustaleń studium uwarunkowań i kierunków zagospodarowania przestrzennego, miejscowych planów zagospodarowania przestrzennego oraz gminnego programu opieki nad zabytkami.

Ochrona obiektów ujętych w ewidencji zabytków oraz wskazanych w MPZP polega przede wszystkim na dbałości o formę architektoniczną obiektu (gabaryty wysokościowe, forma dachu i rodzaj oraz kolor pokrycia, kompozycja i wystrój elewacji, kolorystyka, forma stolarki okiennej i drzwiowej). Stan techniczny zabytków włączonych do GEZ w Tarnowskich Górach jest zróżnicowany, wynika ze sposobu użytkowania obiektu lub jego braku, ale także jest obrazem wiedzy jaką właściciele i użytkownicy mają w zakresie ochrony zabytków. Niestety, bardzo często brak jest jakiegokolwiek wiedzy o wartościach zabytkowych budynków oraz o zasadach prowadzenia robót budowlanych, uwzględniających walory historyczne budynków, co przekłada się na stałe zmniejszanie zasobu zabytkowego. Stąd konieczne jest propagowanie wśród mieszkańców zabytkowych domów wiedzy o wartości budynków, ich detalu architektonicznym, o zasadach prowadzenia prac w obiektach zabytkowych, np. poprzez spotkania, warsztaty i odpowiednie opracowania, konkursy na poprawnie przeprowadzone prace konserwatorskie, informacje na stronie internetowej. Uzupełnieniem działalności popularyzującej i edukującej jest rozwijający się systematycznie od kilku lat system wsparcia finansowego w ramach udzielanych dotacji przez Urząd Miasta na prowadzenie prac konserwatorskich, restauratorskich i robót budowlanych w zabytkach. Możliwość dotowania prac przez samorządy umożliwiła nowelizacja Ustawy o

ochronie zabytków z 2017 r. Także obiekty włączone do ewidencji, a niewpisane do rejestru mogą uzyskać dotację na prace przy zabytkach.

6.3. Działania gminy w obszarze dziedzictwa kulturowego

Działania Miasta Tarnowskie Góry w obszarze dziedzictwa kulturowego koncentrują się wokół zabytków o największym znaczeniu dla gminy, gdyż są to obiekty będące istotną częścią historii materialnej miasta, świadectwem jego rozwoju, działalności ważnych dla miasta osób, budują tożsamość mieszkańców oraz są jego wyróżnikiem, co jest wykorzystywane w poszerzaniu oferty kulturalnej i rekreacyjnej oraz istotnie wspiera promocję miasta w tworzeniu ciekawej oferty turystycznej.

Zadaniem aktualnego Programu jest wskazanie celów działania w obszarze posiadanych zasobów – wyboru najbardziej cennych i jednocześnie zaniedbanych zabytków wpisanych do rejestru i ujętych w gminnej ewidencji zabytków, w celu ustalenia właściwej kolejności na liście zadań własnych miasta, a także pomocy finansowej dla innych podmiotów.

6.3.1. Obiekty zabytkowe będące własnością gminy

Gmina Tarnowskie Góry jest właścicielem i posiadaczem 130 zabytków wpisanych do rejestru zabytków lub ujętych w gminnej ewidencji zabytków. Nakłada to na miasto obowiązki wynikające z Ustawy o ochronie zabytków i opiece nad zabytkami. Zgodnie bowiem z art. 5 tej ustawy właściciel zabytku jest zobowiązany do:

- 1) naukowego badania i dokumentowania zabytku;
- 2) prowadzenia prac konserwatorskich, restauratorskich i robót budowlanych przy zabytku;
- 3) zabezpieczenia i utrzymania zabytku oraz jego otoczenia w jak najlepszym stanie;
- 4) korzystania z zabytku w sposób zapewniający trwałe zachowanie jego wartości;
- 5) popularyzowania i upowszechniania wiedzy o zabytku oraz jego znaczeniu dla historii i kultury.

W latach ubiegłych zostały podjęte działania w celu poprawy stanu technicznego większości z tych obiektów, stąd stan zasobów należy określić jako dobry.

Następujące obiekty zabytkowe o własności lub współwłasności Gminy znajdują się w Gminnej Ewidencji Zabytków (obiekty wpisane do rejestru zabytków **wyróżniono ***)

- **Kamienice śródmiejskie, budynki wielorodzinne**

ul. Boczna 6, Bytomska 9, 10, 13, Czarnohucka 18, Częstochowska 28, Gliwicka 17, 19, 25, Górnicza 2, 26, 34, 40, 43, 44, 53, św. Jacka 1, Jurczyka 1, Kaczniec 10, Krakowska 13, 14, 18, T. Królika 8, Legionów 11, 15, 16, 31,

33, ks. Lewka 10, Lipowa 5-5a, Lompy 4, 10, K. Miarki 1, 4, 5, 6, 8, 11, 13, Nakielska 16, 18, Piastowska 6, Powstańców Śl. 13, 38, Radzionkowska 23, Ratuszowa 1, 7, Rymera 8-8a, **Rynek 3 ***), 8-9, 10, 10a, Sobieskiego 20, Staropocztowa 1, Strzelecka 13, 15, 24, 25, 28, 30, Wajdy 5, 7

- **Budynki mieszkalne jedno/dwurodzinne, wille**

ul. Boczna 5, 7, Bytomska 17, Główna 2, Częstochowska 24 (willa przy b. oczyszczalni), Królika 24, Wyszyńskiego 17-19

- **Budynki publiczne**

ul. Bytomska 15 siedziba MOPS, szkoła w Pniowcu (Jagodowa 72), **Królika 20***), przedszkole Legionów 9, przedszkole Leśna 6, budynek usługowy Piastowska 8, **pałac w Rybnej***), **Muzeum + restauracja Sedlaczek Rynek 1***), **Ratusz Rynek 4***), Urząd Miejski Sienkiewicza 2, przedszkole Sienkiewicza 5, bud. usługowo-mieszkalny Sienkiewicza 8, szkoła w Sowicach Słowackiego 34, szkoła Sobieskiego 5, bud. usługowy (restauracja) Stalmacha 5, **szkoła Wyspiańskiego 1-3***), Biblioteka Miejska Zamkowa 5, **bud. mieszk. (zm. spos. uż. na usługowy) Zamkowa 12***)

- **Inne budynki i obiekty**

ul. Górnicza 1 (magazynowy, część mieszkalna), **dzwonnica gwarków***)

- **Zespoły zieleni**

hałda popłuczkowa, ul. Długa, **aleja lipowa, ul. Lipowa***), kopiec kunszt ul. Parkowa, skwer Piłsudskiego 1, **Park Repecki ul. Repecka / Śniadeckiego ***), **Park Miejski ul. Wyszyńskiego***)

- **Obiekty architektury przemysłowej**

ruina szybu Karlik Witosa 76*), mostek i grobla przy ul. Starohutniczej (obiekt mostowy: SP, część grobli: Gmina), **roznos sztolni „Boże Wspomóż” ul. A. Zawiszy***), zespół kolejki wąskotorowej – tylko fragmenty na gminnych działkach.

- **Obiekty lub zespoły architektury militarnej**

schron polowy ul. Astrów, schron przy ul. Sielanka, zespół linii obronnej B-2 (niektóre budowle na działkach gminnych)

- **Obiekty sakralne**

kapliczka w Bobrownikach Śl. ul. Główna*)

- **Obiekty małej architektury (krzyże, kapliczki, pomniki):**

Krzyże: przy ul. Czarnohuckiej (naprzeciw nr 23), Gliwickiej 57, Jagodowej/Rzecznej, Jagodowej/Poczty Gdańskiej, Niedziałkowskiego/Skrzypczyka, Nowej/Bałtyckiej, Okrzei/Hallera, Sielanka (k. kościoła), P. Skargi/Bolesława Śmiałego, Stawowej 1, Wiejskiej/Starotarnowickiej, Zagórskiej/Wiśniowej

Pomnik – armata: ul. Opatowicka/Opolska

Kapliczki: przy drodze polnej do folwarku Osin (rejon Pyskowskiej) i ul. Solskiego 40

Figura św. Krzysztofa: ul. ks. Sojki

Zespół Źródełka Młodości: ul. Waliski

7. ANALIZA SWOT

Analiza mocnych i słabych stron oraz szans i zagrożeń dla środowiska kulturowego miasta. Jako mocne i słabe strony wymienione zostały cechy stanu obecnego, natomiast szanse i zagrożenia to spodziewane zjawiska przyszłe w sferze dziedzictwa kulturowego miasta.

Mocne strony:

- zlokalizowane w mieście zasoby dziedzictwa kulturowego o szczególnych, a nawet unikatowych walorach, w tym: zabytki przemysłu (Sztolnia Czarnego Pstrąga i Zabytkowa Kopalnia Srebra wraz z skansenem maszyn parowych),
- duże nasycenie obiektami zabytkowymi, szczególnie w centrum miasta,
- zachowane czytelne historyczne układy urbanistyczne,
- obecność obiektów zlokalizowanych na terenie miasta na Szlaku Zabytków Techniki,
- cała powierzchnia miasta objęta miejscowym planem zagospodarowania przestrzennego,
- aktywność właścicieli i administratorów obiektów zabytkowych w ubieganiu się o środki finansowe na prace remontowe i konserwatorskie z różnych źródeł,
- opracowana gminna ewidencja zabytków,
- obecność organizacji pozarządowych, zajmujących się sprawowaniem opieki nad zabytkami lub popularyzacją lokalnego dziedzictwa (Stowarzyszenie Miłośników Tarnowskich Gór),
- ciekawe walory krajobrazowe (parki, tereny płuczki, unikalne łąki pogórnice),
- ciekawe obiekty fortyfikacyjne będące elementem systemu schronów na obszarze Górnego Śląska,
- przebiegająca kolejka wąskotorowa jako atrakcja turystyczna,
- dostępność danych na temat zabytków w Internecie,
- aktywna rola Muzeum w promocji i badaniach nad dziedzictwem i historią miasta.

Słabe strony:

- brak świadomości społecznej znaczenia opieki nad zabytkami oraz ochrony dziedzictwa kulturowego,
- niski standard niektórych budynków (brak sanitariatów w mieszkaniach, brak niektórych instalacji),
- braki w zagospodarowaniu otoczenia obiektów zabytkowych, w szczególności podwórek i placyków gospodarczych,
- brak społecznych opiekunów zabytków,

- brak atrakcyjnej oferty turystycznej,

Szanse:

- systematyczne remonty budynków zabytkowych znajdujących się w zasobie miasta,

- wzrost świadomości społecznej i poczucia odpowiedzialności za stan miasta, zwłaszcza obiektów o wartości zabytkowej i przestrzeni publicznej,

- możliwość pozyskiwania środków zewnętrznych na prowadzenie prac remontowych i rewitalizacyjnych przy obiektach zabytkowych,

- sukcesywne wpisywanie do rejestru zabytków wartościowych obiektów i uzyskiwanie dzięki temu szerszych możliwości dla pozyskiwania dotacji zewnętrznych,

- wzrost zaangażowania mieszkańców w proces zarządzania zabytkami,

- wzmocnienie identyfikacji mieszkańców z lokalną tradycją i zabytkami,

- nawiązywanie współpracy z organizacjami pozarządowymi zajmującymi się sprawowaniem opieki nad zabytkami i popularyzacją dziedzictwa kulturowego,

- wypracowane nowych wzorców wychowawczych i edukacyjnych oraz wzmocnienie tożsamości lokalnej,

- stworzenie atrakcyjnej oferty turystycznej, wykorzystującej potencjał kulturowy i architektoniczny miasta,

- poprawa wizerunku gminy i wzrost jej konkurencyjności, co będzie oddziaływać na gminny rynek pracy i w efekcie podniesie wzrost jakości życia w gminie.

Zagrożenia:

- brak środków finansowych na renowację i rewitalizację zabytków,

- zatarcie wartości architektonicznych i urbanistycznych spowodowane chaotycznym zagospodarowaniem przestrzeni,

- niszczenie budynków spowodowane ich niewłaściwą eksploatacją lub całkowitym wyłączeniem z użytkowania,

- brak poszanowania dla przestrzeni publicznej oraz części wspólnych budynków,

- nieuzasadniona wymiana zabytkowej substancji zabytkowej na współczesną (drzwi, okna, bramy, okładziny elewacji, posadzki, balustrady, kraty itd.),

- samowole budowlane prowadzące do nieodwracalnego uszkodzenia obiektów,

- budowa nowych osiedli mieszkaniowych lub obiektów handlowych na terenach o walorach kulturowych lub krajobrazowych,

- presja inwestycyjna na tereny o walorach kulturowych i przyrodniczo-kulturowych.

Ocena stanu dziedzictwa kulturowego

Stan zachowania zabytków nieruchomych w Tarnowskich Górach jest zróżnicowany w zależności od kategorii obiektów. W najlepszym stanie są zabytki sakralne, kościoły i kapliczki. Gmina systematycznie udziela dotacji celowych na dofinansowanie prac budowlano-konserwatorskich przy obiektach wpisanych do rejestru zabytków. Oprócz finansowania prac przy zabytkach, podejmowanych jest wiele innych zadań popularyzujących dziedzictwo. Jednak ze względu na szeroki zakres problematyki związanej z ochroną i opieką nad zasobami kulturowymi, wciąż przed miastem wiele wyzwań w tym obszarze. W celu oceny aktualnego stanu dziedzictwa kulturowego w ramach analizy SWOT przeanalizowano czynniki mające na to wpływ.

8. ZAŁOŻENIA PROGRAMOWE

Program Opieki realizowany jest w oparciu o dwa priorytety, w ramach których ustalono kierunki działań oraz zadania. W efekcie ochrona i opieka nad zabytkami gminy Tarnowskie Góry ma zmierzać do:

- systemowego działania samorządu w obszarze lokalnego dziedzictwa kulturowego poprzez wdrożenie ww. Programu Opieki;
- dbałości o krajobraz kulturowy miasta, którego celem jest zachowanie charakterystycznych elementów zabytkowych i przyrodniczych;
- efektywnego wykorzystania środków finansowych na działania w obszarze ochrony zabytków, szczególnie na finansowanie prac w obiektach zabytkowych;
- rewitalizacji obszarów zdegradowanych i zaniedbanych, z uwzględnieniem społecznego charakteru projektów;
- badania i dokumentowania zabytków nieruchomych, ruchomych i archeologicznych,
- digitalizację i udostępniania danych o zabytkach;
- wspierania aktywności lokalnej mającej na celu poszanowanie i dbanie o dziedzictwo, z uwzględnieniem dziedzictwa niematerialnego;
- wzbogacania oferty turystycznej miasta, m.in. poprzez nowe formy działań i aktywności;
- zróżnicowanych grup docelowych w obszarze dziedzictwa kulturowego;
- opracowania i wdrażania kolejnych projektów edukacyjnych, których celem jest zwiększenie wiedzy i świadomości mieszkańców dotyczących zasobów kulturowych gminy oraz zasad i metod ich ochrony.

W GPOnZ sformułowano główny cel: **POPRAWA ZACHOWANIA ZABYTEKÓW, WŁĄCZENIE ICH W ROZWÓJ GOSPODARCZY I SPOŁECZNY Z UWZGLĘDNIENIEM ZASAD ZRÓWNOWAŻONEGO ROZWOJU ORAZ PROMOCJA MIASTA Z WYKORZYSTANIEM JEGO ZASOBÓW KULTUROWYCH**

Cel długoterminowy I: Kształtowanie krajobrazu kulturowego miasta.

Cel krótkoterminowy I: Zarządzanie zasobem zabytków.

Kierunek działań I.1. Tworzenie sprawnego systemu zarządzania zabytkami.

Zadanie I.1.1. Wprowadzenie do MPZP odpowiednich zapisów dotyczących kształtowania przestrzeni, zieleni i zabudowy.

Zadanie I.1.2. Oznakowanie obiektów ujętych w GEZ, wraz ze zdjęciami poprzez dodanie do warstwy w Systemie Informacji Przestrzennej.

Zadanie I.1.3. Zadania dla GEZ.

I.1.3.1. Zakładanie nowych kart adresowych w uzgodnieniu z WUOZ dla zabytków dotychczas nierozpoznanych i nie uwzględnionych w ewidencji, a istotnych dla obrazu dziedzictwa kulturowego miasta.

I.1.3.2. Aktualizacja zmian w stosunkach własnościowych oraz zmian stanu prawnego jak aktualne formy ochrony.

I.1.3.3. Systematyczne uzupełnianie kart adresowych o uzyskane nowe dane i aktualizowaną w przypadku zmian w wyniku rozbiórek i remontów dokumentację fotograficzną, przygotowanie map m.in. schronów bojowych.

I.1.3.4. Propozycje skreślenia z GEZ obiektów nieistniejących oraz takich, które utraciły cechy zabytkowe w wyniku modernizacji.

I.1.3.5. Założenie kart dla obiektów ruchomych i dziedzictwa współczesnego.

I.1.3.6. Inwentaryzacja pomników i miejsc pamięci.

I.1.3.7. Inwentaryzacja krzyży i kaplic będących własnością gminy.

Zadanie I.1.4. Prowadzenie okresowych kontroli stanu zachowania obiektów zabytkowych: stanowiących własność miasta, w celu wytypowania najbardziej zagrożonych, wymagających niezbędnych remontów, na tej podstawie opracowanie planu remontów w ścisłym powiązaniu z WKZ.

Zadanie I.1.5. Prowadzenie monitoringu możliwości pozyskiwania zewnętrznych środków finansowych, w tym również z różnych programów i inicjatyw europejskich, przeznaczonych na działania związane z ochroną dziedzictwa kulturowego.

Zadanie I.1.6. Merytoryczna pomoc właścicielom zabytków w tworzeniu wniosków aplikacyjnych o przyznanie środków na odnowę zabytku z funduszy unijnych, budżetu państwa oraz dotacji samorządowych.

Kierunek działań I.2. Promocja dziedzictwa kulturowego miasta.

Zadanie I.2.1. Tworzenie i znakowanie tras turystycznych i ciągów spacerowych umożliwiających wędrowanie pozwalające na zapoznanie się z walorami przyrodniczymi i kulturowymi miasta, wraz z oznakowaniem tych tras.

Zadanie I.2.2. Wykorzystywanie obiektów zabytkowych w tworzeniu produktów turystycznych lub na cele obsługi ruchu turystycznego (proponuje się np. budynek przy ul. T. Królika 20).

Zadanie I.2.3. Podjęcie działań na rzecz opracowania i promocji markowego produktu turystycznego, jakim może być dziedzictwo górnictwa kruszcowego w porozumieniu ze Stowarzyszeniem Miłośników Ziemi Tarnogórskiej.

Zadanie I.2.4. Popularyzacja zasobów kulturowych w środkach masowego przekazu.

Zadanie I.2.5. Promowanie tematyki ochrony dziedzictwa do systemu edukacji przedszkolnej i szkolnej poprzez wspieranie i organizowanie zajęć na rzecz budowania więzi ze środowiskiem kulturowym miasta.

Zadanie I.2.6. Podjęcie współpracy z instytucjami wprowadzającymi dodatkowe oznakowanie obiektów zabytkowych na drogach wojewódzkich, powiatowych i gminnych, w celu informowania i ułatwiania dojazdu do tych obiektów.

Zadanie I.2.7. Stworzenie trasy turystycznej po kapliczkach (figurach), krzyżach znajdujących się na terenie gminy, w postaci mapy z umieszczeniem w/w obiektów.

Cel krótkoterminowy II. Organizacja ładu przestrzeni zabytków.

Kierunek działań II.1. Konserwacja i restauracja zabytków.

Zadanie II.1.1. Konserwacja i restauracja obiektów zabytkowych.

Zadanie II.1.2. Stymulowanie odnowy elewacji budynków w przestrzeniach zabytkowych.

Zadanie II.1.3. Uaktualnienie uchwały w sprawie zasad udzielania dotacji z budżetu gminy na prace konserwatorskie, restauratorskie i roboty budowlane dotyczące zabytków, zgodnie z obowiązującymi przepisami dającymi możliwość dotowania także obiektów ujętych w gminnej ewidencji zabytków.

Zadanie II.1.4. Prowadzenie remontów obiektów zabytkowych będących własnością Gminy. Proponuje się objęcie tym zadaniem w pierwszej kolejności: kamienice przy ul. Bytomskiej 9 i 13, ul. Sobieskiego 20 oraz przy ul. K. Miarki 5 i 13, modernistyczną szkołę podstawową w Pniowcu przy ul. Jagodowej 72, budynek przy ul. T. Królika 20 (Nr rej. A/632/66) z adaptacją na zespół socjalny dla targowiska miejskiego i siedzibę Lokalnej Organizacji Turystycznej, adaptację budynku przy ul. Sienkiewicza 8 na cele opieki społecznej (MOPS) a także dzwonnice gwarków przy Placu Gwarków (Nr rej. A/612/66).

Zadanie II.1.5. Wytypowanie 2-3 krzyży, kaplic czy rzeźb o największych

walorach i złym stanie technicznym z przeznaczeniem do prac konserwatorskich i wykonanie prac konserwatorskich. Proponuje się objąć tym zadaniem: krzyż przydrożny przy ul. Jagodowej 72, krzyż przy ul. Niedziałkowskiego / Skrzypczyka oraz zespół Źródełka Młodości przy ul. Waliski.

Kierunek działań II.2. Uporządkowanie przestrzeni zabytkowych.

Zadanie II.2.1. Wspieranie lub prowadzenie prac porządkowych i projektowych na terenach zabytkowych parków oraz cmentarzach znajdujących się na terenie miasta.

W ramach zadania planuje się kontynuację i zakończenie rewaloryzacji Parku Miejskiego (Nr rej. A/483/2016), realizację przebudowy skweru i miejsca pamięci w miejscu byłego cmentarza ewangelickiego przy ul. Piłsudskiego, rozpoczęcie kompleksowego programu rewitalizacji Parku Repeckiego (Nr rej. A/660/66).

Cel długoterminowy III Kształtowanie krajobrazu kulturowego miasta.

Cel krótkoterminowy III Wzmocnienie identyfikacji mieszkańców z zabytkami miasta.

Kierunek działań III.1. Aktywizacja przestrzeni historycznych.

Zadanie III.1.1. Kontynuacja organizowania na rynku imprez upamiętniających ważne wydarzenia historyczne - „Gwarki”.

Zadanie III.1.2. Ustalenie z właścicielami wybranych obiektów zabytkowych, wpisanych do rejestru zabytków oraz gminnej ewidencji zabytków, możliwości i zasad ich udostępnienia dla celów publicznych, edukacyjnych (proponuje się: kościół ewangelicki przy Rynku, zespół hal stacji wodociągów i szybów Adolph i Maszynowego przy ul. Wodociągowej 2, zespół zamkowy w Starych Tarnowicach przy ul. Pyskowskiej 39).

Kierunek działań III.2. Kształtowanie pozytywnych postaw mieszkańców wobec zabytków.

Zadanie III.2.1. Organizowanie wycieczek edukacyjnych po dzielnicy i mieście, dodatkowo organizowanie dzielnicowych festynów lub innych imprez integracyjnych w celu lepszego poznania dzielnicy i miasta.

Zadanie III.2.2. Organizacja warsztatów, konkursów itd., dla młodzieży przybliżających historię, tradycję i zabytki miasta i dzielnicy.

Zadanie III.2.3. Nagłośnienie, promowanie, i informowanie lokalnej społeczności, o ważnych odkryciach konserwatorskich i archeologicznych, w celu budowania tożsamości historycznej oraz kreowania właściwych zachowań wobec dziedzictwa kulturowego.

9. INSTRUMENTARIUM REALIZACJI PROGRAMU OPIEKI NAD ZABYTKAMI

Realizacja założeń programowych, określonych w rozdziale siódmym, powinna być prowadzona przy pomocy następującego instrumentarium:

instrumenty prawne – wynikające z przepisów ustawowych, m.in.: uchwalanie miejscowych planów zagospodarowania przestrzennego, powołanie parku kulturowego, wnioskowanie o wpis do rejestru zabytków obiektów będących własnością gminy, wdrożenie uchwały krajobrazowej, wykonywanie decyzji administracyjnych, np. wojewódzkiego konserwatora zabytków, itp.;

instrumenty finansowe – finansowanie prac konserwatorskich i remontowych przy obiektach zabytkowych będących własnością gminy, korzystanie z programów uwzględniających finansowanie z funduszy europejskich oraz dotacje na remonty obiektów wpisanych do rejestru zabytków niebędących własnością gminy, dla właścicieli i posiadaczy zabytków wpisanych indywidualnie do rejestru zabytków oraz włączonych do gminnej ewidencji zabytków;

instrumenty koordynacji – realizacja projektów i programów dotyczących ochrony dziedzictwa kulturowego zapisanych w gminnej strategii i innych dokumentach, współpraca w zakresie ochrony i opieki nad zabytkami z innymi jednostkami samorządowymi;

instrumenty społeczne – m.in. system konsultacji i dyskusji publicznych, działania edukacyjne, promocyjne, współpraca z organizacjami społecznymi i pozarządowymi, systemy szkoleń dla właścicieli obiektów zabytkowych, działania prowadzące do tworzenia miejsc pracy związanych z opieką nad zabytkami;

instrumenty kontrolne – aktualizacja gminnej ewidencji zabytków, opracowanie ewidencji dotyczącej stanowisk archeologicznych, monitoring stanu zagospodarowania przestrzennego oraz stanu zachowania dziedzictwa kulturowego w skali gminy, sporządzanie sprawozdań z realizacji Gminnego Programu Opieki nad Zabytkami oraz aktualizacja Programu Opieki wynikająca z czteroletniego okresu jego obowiązywania.

10. ZASADY OCENY REALIZACJI GMINNEGO PROGRAMU OPIEKI NAD ZABYTKAMI

Wymóg prowadzenia kontroli realizacji Programu Opieki nad Zabytkami Gminy Tarnowskie Góry wynika wprost z Ustawy o ochronie zabytków i opiece nad zabytkami. Zgodnie z tym dokumentem Burmistrz Miasta Tarnowskie Góry ma obowiązek sporządzać sprawozdania z realizacji programu oraz przedstawić go radzie gminy. Sprawozdanie to przedstawia się również wojewódzkiemu konserwatorowi zabytków.

Celem tych działań jest monitorowanie procesu wdrażania Programu Opieki, co umożliwi ocenę skutków dla dziedzictwa realizowanych w ramach przyjętych zadań oraz wprowadzaniu ewentualnych korekt i propozycji zmian, tak aby program najskuteczniej, jak to możliwe, realizował cele ochrony dziedzictwa kulturowego gminy. Przygotowanie sprawozdania po dwóch latach funkcjonowania niniejszego programu będzie szczególnie istotne, ponieważ będzie to okres wdrażania zaktualizowanych dokumentów strategicznych w województwie opolskim oraz nowej perspektywy finansowej, które na chwilę sporządzania niniejszego dokumentu nie są znane.

W ramach monitoringu stosowane będą następujące zasady oceny:

Cel I – Dziedzictwo kulturowe i przyrodnicze wyznacznikiem zrównoważonego rozwoju miasta

- Poziom wydatków z budżetu gminy na opiekę nad zabytkami w poszczególnych latach – dotycząca prowadzenia prac remontowo-konserwatorskich przy obiektach zabytkowych stanowiących własność gminy.
- Poziom wydatków z budżetu gminy na ochronę i opiekę nad zabytkami w poszczególnych latach – udzielanie dotacji.

Aktualizacja i opracowywanie materiałów planistycznych gminy (studium, plany miejscowe).

Aktualizacja „Planu ochrony zabytków Gminy Opole na wypadek konfliktu zbrojnego i sytuacji kryzysowych”.

- Liczba szkoleń i innych form podnoszenia kwalifikacji pracowników Urzędu Miasta i jednostek organizacyjnych w zakresie ochrony i zarządzania dziedzictwem kulturowym. Poziom wydatków z budżetu gminy na prowadzenie prac przy zabytkowych obszarach i obiektach przyrodniczych: parkach, cmentarzach, pomnikach przyrody.

- Liczba zrealizowanych prac oraz wdrożonych nowych projektów dotyczących zieleni miejskiej.

Cel II – Skuteczna ochrona zabytków poprzez badanie, edukację i promocję dziedzictwa.

- Wykonana liczba aktualnych kart ewidencyjnych zabytków nieruchomości.
- Wykonana liczba kart ewidencyjnych zabytków ruchomych pozostających własnością Gminy.
- Liczba utworzonych szlaków i tras turystycznych, ścieżek edukacyjnych, ścieżek przyrodniczo-dydaktycznych oraz liczba przygotowanych nowych form aktywności.
- Liczba zrealizowanych szkoleń, konkursów, wystaw i innych działań edukacyjnych oraz wydarzeń w ramach Europejskich Dni Dziedzictwa, Nocy Muzeów, Nocy Kultury i innych związanych z ochroną i popularyzacją dziedzictwa kulturowego na terenie gminy.
- Liczba opracowanych programów edukacyjnych i pomocy naukowych dotyczących edukacji regionalnej.
- Liczba umieszczonych tablic informujących o ochronie prawnej zabytku oraz tablic dotyczących historii i znaczenia zabytku dla regionu (dla jakich obiektów, wysokość poniesionych środków).
- Liczba zrealizowanych wydawnictw (w tym folderów promocyjnych, przewodników, materiałów zamieszczonych na www, w mediach społecznościowych) na temat dziedzictwa kulturowego.

11. REALIZACJA I FINANSOWANIE PRZEZ GMINĘ ZADAŃ Z ZAKRESU OCHRONY ZABYTEKÓW

11.1. Wewnętrzne źródła finansowania gminnego programu opieki nad zabytkami

Podstawowym źródłem finansowania zabytków w Polsce są środki publiczne, pochodzące z budżetu państwa oraz budżetów jednostek samorządu terytorialnego. Finansowanie odbywa się na zasadach dofinansowywania prac przy obiektach zabytkowych, w oparciu o zapisy Ustawy z dnia 23 lipca 2003 r. o ochronie zabytków i opiece nad zabytkami.

Zgodnie z art. 81 Ustawy z dnia 23 lipca 2003 r. o ochronie zabytków i opiece nad zabytkami (t.j. Dz.U. z 2018 r. poz. 2067, 2245, z 2019 r. poz. 730, 1696) oraz zgodnie z Ustawą z dnia 8 marca 1990 r. o samorządzie gminnym (t.j. z 2019 r. poz. 506) finansowanie prac konserwatorskich, restauratorskich i robót budowlanych przy zabytkach jest obowiązkiem jednostki samorządu terytorialnego. Dla jednostki samorządu terytorialnego, posiadającej tytuł prawny obiektu, opieka nad zabytkiem jest ponadto jej zadaniem własnym.

11.2. Zewnętrzne źródła finansowania gminnego programu opieki nad zabytkami

Dysponentami środków są: Minister Kultury i Dziedzictwa Narodowego, wojewódzcy konserwatorzy zabytków, organ stanowiący – gminy, powiatu, samorządu województwa.

Zadania te realizowane są głównie poprzez corocznie organizowane nabory wniosków. Dotacja udzielana jest osobie fizycznej lub jednostce organizacyjnej posiadającej tytuł prawny do zabytku, wynikający z prawa własności, użytkowania wieczystego, trwałego zarządu, ograniczonego prawa rzeczowego albo stosunku zobowiązaniowego.

Dotacja na prace konserwatorskie, restauratorskie lub roboty budowlane przy zabytkach wpisanych do rejestru zabytków lub znajdujących się w gminnej ewidencji zabytków na podstawie art. 77 Ustawy o ochronie zabytków i opiece nad zabytkami może obejmować nakłady konieczne na:

- 1) sporządzenie ekspertyz technicznych i konserwatorskich,
- 2) przeprowadzenie badań konserwatorskich lub architektonicznych,
- 3) wykonanie dokumentacji konserwatorskiej,
- 4) opracowanie programu prac konserwatorskich i restauratorskich,
- 5) wykonanie projektu budowlanego zgodnie z przepisami Prawa budowlanego,
- 6) sporządzenie projektu odtworzenia kompozycji wnętrz,
- 7) zabezpieczenie, zachowanie i utrwalenie substancji zabytku,
- 8) stabilizację konstrukcyjną części składowych zabytku lub ich odtworzenie w zakresie niezbędnym dla zachowania tego zabytku,
- 9) odnowienie lub uzupełnienie tynków i okładzin architektonicznych albo ich

całkowite odtworzenie, z uwzględnieniem charakterystycznej dla tego zabytku kolorystyki,

- 10) odtworzenie zniszczonej przynależności zabytku, jeżeli odtworzenie to nie przekracza 50% oryginalnej substancji tej przynależności,
- 11) odnowienie lub całkowite odtworzenie okien, w tym ościeżnic i okiennic, zewnętrznych drzwi i drzwi, więźby dachowej, pokrycia dachowego, rynien i rur spustowych,
- 12) modernizację instalacji elektrycznej w zabytkach drewnianych lub w zabytkach, które posiadają oryginalne, wykonane z drewna części składowe i przynależności,
- 13) wykonanie izolacji przeciwwilgociowej,
- 14) uzupełnienie narysów ziemnych dzieł architektury obronnej oraz zabytków archeologicznych nieruchomości o własnych formach krajobrazowych,
- 15) działania zmierzające do wyeksponowania istniejących, oryginalnych elementów zabytkowego układu parku lub ogrodu,
- 16) zakup materiałów konserwatorskich i budowlanych, niezbędnych do wykonania prac i robót przy zabytku wpisanym do rejestru, o których mowa w pkt 7–15,
- 17) zakup i montaż instalacji przeciwwłamaniowej oraz przeciwpożarowej i odgromowej.

Z reguły dotacja udzielana jest w wysokości do 50% nakładów koniecznych na wykonanie powyższych prac. Natomiast wysokość dotacji może zostać zwiększona do 100% nakładów koniecznych, jeżeli:

- zabytek posiada wyjątkową wartość historyczną, artystyczną lub naukową;
- wymaga przeprowadzenia złożonych pod względem technologicznym prac konserwatorskich, restauratorskich lub robót budowlanych;
- stan zachowania zabytku wymaga niezwłocznego podjęcia prac konserwatorskich, restauratorskich lub robót budowlanych.

Jednocześnie łączna kwota dotacji na prace konserwatorskie, restauratorskie lub roboty budowlane przy zabytku wpisanym do rejestru, udzielonych przez ministra właściwego do spraw kultury i ochrony dziedzictwa narodowego, wojewódzkiego konserwatora zabytków bądź organ stanowiący gminy, powiatu lub samorządu województwa, nie może przekraczać wysokości 100% nakładów koniecznych na wykonanie tych prac lub robót.

11.2.1 Minister Kultury i Dziedzictwa Narodowego

Minister Kultury i Dziedzictwa Narodowego ogłasza corocznie programy, w ramach których są finansowane zadania z zakresu kultury. Ochronie i opiece nad zabytkami dedykowany jest Program Dziedzictwo Kulturowe, a

szczególnie: Priorytet „Ochrona zabytków”,
Priorytet „Ochrona dziedzictwa kulturowego za granicą”,
Priorytet „Ochrona i cyfryzacja dziedzictwa kulturowego”,
Priorytet „Ochrona zabytków archeologicznych”,
Priorytet „Wspieranie działań muzealnych”,
Priorytet „Kultura ludowa i tradycyjna”,
Priorytet „Ochrona zabytków archeologicznych”.

Zgodnie z art. 83 Ustawy o ochronie zabytków i opiece nad zabytkami, na zasadach określonych w przepisach o zasadach finansowania nauki, minister właściwy do spraw nauki może również przyznać środki finansowe na badania konserwatorskie, architektoniczne, archeologiczne lub inne badania naukowe związane z prowadzeniem prac konserwatorskich i restauratorskich przy obiektach zabytkowych.

11.2.2. Śląski Wojewódzki Konserwator Zabytków

Dotacje przyznawane przez Śląskiego Wojewódzkiego Konserwatora Zabytków mogą być udzielane na prace planowane do wykonania lub jako refundacje poniesionych wcześniej nakładów (analogicznie jak dotacje ministra kultury). Liczba i wysokość udzielanych dotacji zależy od liczby zgłoszonych wniosków i wartości środków posiadanych w budżecie przez wojewódzkiego konserwatora zabytków na ten cel. Dotacje mogą być przyznane podmiotom niezaliczanym do sektora finansów publicznych, tj. osobom fizycznym, jednostkom samorządu terytorialnego lub innym jednostkom organizacyjnym, będących właścicielami lub posiadaczami zabytku wpisanego do rejestru albo posiadającymi taki zabytek w trwałym zarządzie.

11.2.3 Ministerstwo Spraw Wewnętrznych i Administracji

Program Razem Bezpieczniej związany w dofinansowaniu zadań z zakresu poprawy bezpieczeństwa i zabezpieczenia obiektów zabytkowych (systemy przeciwpożarowe i przeciwwłamaniowe) adresowane do jednostek samorządu terytorialnego, organizacji pozarządowych, kościołów i związków wyznaniowych.

Fundusz Kościelny przeznaczony m.in. na remonty i konserwację obiektów sakralnych o wartości zabytkowej, tylko na podstawowe prace zabezpieczające sam obiekt (remonty dachów, elewacji, osuszanie i odgrzybianie, remonty instalacji itp.) bez otoczenia, wystroju i obiektów towarzyszących. Podmiotami uprawnionymi do otrzymania dotacji są osoby prawne Kościołów i związków wyznaniowych, działających na podstawie ustaw o stosunku państwa do Kościołów oraz związków wyznaniowych.

11.2.4. Środki samorządowe z budżetu województwa śląskiego.

Ze środków województwa są udzielane dotacje celowe na realizację zadań

związanych z pracami konserwatorskimi, restauratorskimi lub robotami budowlanymi przy zabytkach, znajdującymi się na obszarze województwa śląskiego, posiadającymi istotne znaczenie kulturowe. Zarząd Województwa w corocznym ogłoszeniu podaje wysokość środków finansowych przeznaczonych na dotacje, terminy składania wniosków oraz ich rozpatrzenia. Inne wspieranie przedsięwzięć w obszarze edukacji i popularyzacji dziedzictwa kulturowego to realizacja otwartych konkursów ofert.

11.2.5. Fundusze strukturalne Unii Europejskiej

Poza źródłami finansowania pochodzącymi ze środków publicznych Budżetu Państwa oraz budżetów samorządów, finansowanie ochrony zabytków odbywa się również przy znaczącym udziale funduszy pochodzących z Unii Europejskiej oraz Mechanizmu Finansowego Europejskiego Obszaru Gospodarczego. Są to Regionalne Programy Operacyjne, Program Operacyjny Infrastruktura i Środowisko, Program Operacyjny Innowacyjna Gospodarka, Program Operacyjny Kapitał Ludzki, Program Europejskiej Współpracy Terytorialnej.

Należy zaznaczyć, iż w trakcie obowiązywania Programu wsparcie kultury i ochrony zabytków w perspektywie finansowej 2021–2027 będzie możliwe w ramach Celu Polityki 5 – Europa bliżej obywateli dzięki wspieraniu zrównoważonego i zintegrowanego rozwoju obszarów miejskich, wiejskich i przybrzeżnych w ramach inicjatyw lokalnych.

Wszystkie inwestycje realizowane w Celu Polityki 5 muszą być wdrażane poprzez instrumenty terytorialne, wskazane w art. 22 projektu rozporządzenia ogólnego (zintegrowane inwestycje terytorialne, rozwój lokalny kierowany przez społeczność, inne narzędzia terytorialne).

Cel Polityki 5 będzie wdrażany poprzez realizację projektów wynikających ze strategii terytorialnych obejmujących swoim zakresem cele szczegółowe i rodzaje interwencji, m.in. takie jak ochrona, rozwój i promowanie dziedzictwa kulturowego i usług w dziedzinie kultury, jako ważnych czynników rozwoju społeczno-gospodarczego danego obszaru; rozwój obszarów o wysokich walorach przyrodniczych i krajobrazowych, jak też opartych o właściwości uzdrowiskowe i walory kulturowe stanowiące o ich wysokiej atrakcyjności turystycznej, m.in. na potrzeby rozwoju sektora turystyki, ekoturystyki czy srebrnej gospodarki.

11.2.6. Narodowy Fundusz Ochrony Środowiska i Gospodarki

Źródłem finansowania opieki nad zabytkami mogą być również środki Narodowego Funduszu Ochrony Środowiska i Gospodarki Wodnej – możliwe jest dofinansowanie prac konserwatorskich przy zabytkowych układach parkowych, parkowo-wodnych i ogrodowych, w ramach Programu Ochrona i Przywracanie Różnorodności Biologicznej i Krajobrazowej. Beneficjenci to jednostki samorządu terytorialnego i ich związki, parki krajobrazowe i ich

zespoły, uczelnie wyższe; organizacje pozarządowe, stowarzyszenia jednostek samorządu terytorialnego i jednostki organizacyjne Państwowego Gospodarstwa Leśnego – Lasy Państwowe; podmioty będące właścicielem lub zarządcą zabytkowych parków i ogrodów.

11.2.7. Program NID „Wspólnie dla dziedzictwa”

Wsparcie finansowe zadań z zakresu edukacji dziedzictwa kulturowego realizowane jest natomiast przez program Narodowego Instytutu Dziedzictwa pn. **Wspólnie dla dziedzictwa**. Jest to program adresowany do organizacji pozarządowych, a jego zadaniem jest wsparcie działań dotyczących identyfikacji, dokumentacji i szerokiego upowszechniania dziedzictwa kulturowego. Minimalna kwota dofinansowania w roku 2019 wynosiła 10 tys. zł, zaś maksymalna kwota to 80 tys. zł. Program będzie kontynuowany w kolejnych latach, jako jeden z elementów realizacji Krajowego Programu Opieki nad Zabytkami na lata 2019–2022 (Kierunek działania 3.2. – Tworzenie warunków dla sprawowania społecznej opieki nad zabytkami).

W ramach programu realizowane są zadania przy następujących działaniach:

- prace porządkowe przy zabytkach wpisanych do rejestru zabytków lub włączonych do ewidencji zabytków i w ich otoczeniu, prowadzące do zabezpieczania, utrwalenia, uczytelnienia oraz zachowania substancji i wartości zabytku;
- działania przy identyfikowaniu, inwentaryzowaniu i dokumentowaniu dziedzictwa kulturowego (materialnego i niematerialnego), prowadzące do rozpoznania, utrwalenia oraz zachowania dziedzictwa kulturowego i jego wartości;
- działania zmierzające do wzmocnienia praktyk społeczno-kulturowych, tradycji, w tym tradycji rękodzielniczych i związanych z przekazami ustnymi, upowszechniania umiejętności, w tym umiejętności związanych z rzemiosłem lub tradycyjnymi technikami budowlanymi, umożliwiające zachowanie zabytków i ich wartości;
- działania edukacyjne oraz popularyzujące dziedzictwo kulturowe (materialne i niematerialne) i wiedzę na jego temat lub na temat jego wartości, prowadzące do zwiększenia świadomości społecznej wartości dziedzictwa i wzmocnienia społecznej woli zachowania dziedzictwa i korzystania z jego wartości.

11.2.8. Środki niepubliczne

Środki na prace przy zabytkach mogą być także pozyskane od firm, fundacji, stowarzyszeń lub osób prywatnych.

11.3. Realizacja zadań wynikających z gminnego programu opieki nad zabytkami

11.3.1. Zadania własne na terenach i obiektach będących własnością Gminy, finansowane z budżetu Gminy.

W roku 2021 nakłady bezpośrednie lub częściowe przeznaczone na obiekty zabytkowe ponoszone były na:

- remonty kapitalne lub konserwację określonych części budynków mieszkalnych należących do zasobu komunalnego i niemieszkalnych (publicznych, szkół, przedszkoli, obiektów kultury), będących własnością Gminy
- konserwację i utrzymanie zabytkowych gminnych zespołów zieleni umieszczonych w GEZ lub wpisanych do rejestru zabytków
- przebudowę pasów drogowych ulic w zabytkowym układzie urbanistycznym, wpisanym do rejestru zabytków
- dotacje z budżetu gminy na prace konserwatorskie przy zabytkach nie będących własnością Gminy
- dotację celowa do zabytków (tutaj: do kosztów funkcjonowania kolejki wąskotorowej)

Łączne zsumowane powyższe nakłady wyniosły **10.314.935 zł.**

Kwota ta stanowi **4,14%** wykonanego budżetu Gminy po stronie wydatków, w zakresie zadań własnych, finansowanych z budżetu Gminy oraz środków zewnętrznych m.in. funduszy celowych (RFIL, FDS) - w wysokości 248.637.004 zł.

W latach obowiązywania programu (lata 2022-2025) zaplanowano do realizacji szereg zadań o różnym charakterze, dotyczących bezpośrednio lub częściowo i pośrednio obiektów zabytkowych:

- remonty kamienic i budynków w strefie konserwatorskiej Śródmieścia:
 - ul. Bytomska 9
 - ul. Bytomska 13
 - ul. T. Królika 20 (Nr rej. A/632/66)
 - ul. Sobieskiego 20
 - ul. K. Miarki 5
 - ul. K. Miarki 13
- Remonty i konserwacja obiektów publicznych i użyteczności publicznej
 - Ratusz ul. Rynek 4 (Nr rej. A/585/2019) - kontynuacja konserwacji budynku, przystosowanie dla potrzeb osób ze szczególnymi potrzebami
 - Szkoła w Pniowcu, ul. Jagodowa 72- remont budynku szkoły, przystosowanie dla potrzeb osób ze szczególnymi potrzebami

- Sienkiewicza 8 – kontynuacja adaptacji dawnej siedziby gminy ewangelickiej na cele pomocy społecznej (MOPS)
- Dzwonnica Gwarków, pl. Gwarków (Nr rej. A/700/2020) – konserwacja, reperacja, wzmocnienie ustroju budowlanego
 - Konserwacja i rewitalizacja zabytkowych zespołów zieleni
- Hałda popłuczkowa, ul. Długa (park kulturowy) – bieżące utrzymanie po realizacji projektu „Dobre praktyki dla wzmocnienia bioróżnorodności i aktywnej ochrony muraw galmanowych rejonu śląsko-krakowskiego „BioGalmany””
- Aleja lipowa, ul. Lipowa (Nr rej. A/646/2020) - II etap regeneracji i ochrony starodrzewu składającego się na aleję (17 szt. lip)
- Kopiec kunszt ul. Parkowa – pielęgnacja pomników przyrody (lipy drobnolistne), przeprowadzenie procedury wpisu do rejestru zabytków
- Skwer przy ul. Piłsudskiego 1 – realizacja projektu przebudowy skweru według zatwierdzonej dokumentacji, przebudowa miejsca pamięci byłego cmentarza ewangelickiego
- Park Repecki ul. Repecka / Śniadeckiego (Nr rej. A/646/2020) - remont alejki pomiędzy ul. Repecką a szybami „Sylwester” i „Ewa”, remont oświetlenia parkowego. Planowane są także prace studialne i projekt przywrócenia dawnego założenia parkowego z XIX w.
- Park Miejski ul. Wyszyńskiego (Nr rej. A/486/2016) - kontynuacja projektu rewaloryzacji Parku. Pielęgnacja drzewostanu, usuwanie wtórnych dzikich zadrzewień, nasadzenia, budowa stawu, amfiteatru i budynku na kortach tenisowych. Przebudowa nawierzchni kortów, konserwacja zabytkowych budowli parkowych, odbudowa i uczytelnienie niektórych ścieżek parkowych.
- Zespół Źródła Młodości przy ul. Waliski – przebudowa, remont i konserwacja publicznego miejsca odpoczynku, kapliczki nad obudową źródła i pomnika – dawnego kamienia granicznego z 1922 r.

11.3.2. Dotacje do prac konserwatorskich, restauratorskich lub robót budowlanych przy zabytkach wpisanych do rejestru zabytków oraz umieszczonych w Gminnej Ewidencji Zabytków, nie stanowiących własności gminy.

Dotacje są udzielane na podstawie Uchwał Rady Miejskiej w Tarnowskich Górach w sprawie zasad i trybu postępowania o udzielenie, rozliczenie i kontroli wykorzystania dotacji na prace konserwatorskie, restauratorskie lub roboty budowlane przy zabytkach wpisanych do rejestru zabytków, nie stanowiących własności gminy - Nr XXVI/273/2008 z dnia 21 maja 2008 roku oraz Nr XVIII/245/2011 z dnia 29 grudnia 2011 r.).

Dotacje te są udzielane w danym roku budżetowym jako zadania jednoroczne, do rozliczenia z upływem końca roku. Udzielane są na podstawie kompletnych, zgodnych z przepisem uchwały wniosków od osób fizycznych lub instytucji będących właścicielami zabytków (lub działających przez pełnomocników),

składanych kilka miesięcy wcześniej – w czasie przypadającym na konstruowanie budżetu Gminy na rok następny.

Obecnie (przełom roku 2021 i 2022) dotacjami objęte są wyłącznie zabytki rejestrowe; ilość dotacji udzielanych to średnio jedna/rok, przeciętna kwota dotacji zawiera się pomiędzy 20000 zł a 100000 zł.

W roku 2021 rozpoczęto prace nad rozszerzeniem katalogu obiektów podlegających dotacjom o zabytki umieszczone w Gminnej Ewidencji Zabytków, nie stanowiące własności gminy, co równa się uchwaleniu nowej, zmienionej uchwały. Jej uchwalenie przewidziane jest na 2022 r., a stosowanie rozciągnie się na lata następne. Na chwilę obecną nie sposób przewidzieć ani ilości spodziewanych wniosków o dotację w danym roku, ani preliminowanej kwoty na ten cel w budżecie. Należy mieć jednak na uwadze, że ilość obiektów, a co za tym idzie podmiotów dotowanych wzrośnie z kilkudziesięciu do kilkuset. Dalsze losy przyszłej uchwały i jej realizacji zależą będą od kilku czynników od niej niezależnych: odpowiedniej promocji, nagłośnienia np. w mediach, współpracy środowisk konserwatorskich, jakości pomocy przy formułowaniu wniosków udzielanych przez urzędników czy nawet chłonności zamówień na prace konserwatorskie na rynku budowlanym lub groźby nagłego wzrostu cen z powodów inflacyjnych.

11.3.3. Promocja zasobu dziedzictwa kulturowego Miasta i zagadnień jego ochrony

Gmina powinna, korzystając ze zgromadzonej wiedzy, środków budżetowych ale i sieci kontaktów, inicjować, moderować i utrzymywać działania promocyjne skierowane na zasoby dziedzictwa kulturowego. Działania te, o charakterze „miękkim”, powinny być skierowane do wewnątrz (do mieszkańców i osób spędzających tu np. większość czasu, włącznie z ich rodzinami) i na zewnątrz (do mieszkańców gmin ościennych, odwiedzających, przyjezdnych, turystów weekendowych i do uczestników turystyki masowej).

Działania te będą m.in. obejmować (bądź będzie prowadzona kontynuacja już prowadzonych działań):

- Bieżącą promocję istniejącego zasobu dziedzictwa kulturowego Gminy – informowanie, popularyzację wiedzy, informację o procedurach
- Promowanie wybranych, kluczowych zabytków, o szczególnym znaczeniu dla Gminy i o znaczeniu ponadlokalnym
- Wytyczanie i promocję tematycznych tras turystycznych opartych na kanwie dziedzictwa kulturowego (trasa po zabytkach pogórnicych, po zabytkach architektury militarnej, po zabytkach kultu religijnego, po pomnikach przyrody i zieleni zabytkowej itp.)
- Identyfikację, uwydatnianie i kształtowanie pozytywnych postaw wobec krajobrazu kulturowego Miasta poprzez wzmacnianie identyfikacji mieszkańców z zabytkowym otoczeniem
- Wdrażanie aktywizacji przestrzeni historycznych, z włączeniem tematyki ochrony dziedzictwa kulturowego do imprez cyklicznych w Mieście (np. „Gwarków”)

- Udostępnianie wybranych obiektów zabytkowych wpisanych do rejestru zabytków oraz gminnej ewidencji zabytków dla celów edukacyjnych (kościół ewangelicki przy Rynku, zespół hal stacji wodociągów i szybów Adolph i Maszynowego przy ul. Wodociągowej 2, zespół zamkowy w Starych Tarnowicach przy ul. Pyskowskiej 39)
- Organizowanie wycieczek edukacyjnych
- Organizowanie festynów dzielnicowych i imprez integracyjnych
- Organizację warsztatów twórczych, projektowych, plenerów malarskich
- Informowanie o aktualnościach dotyczących spraw ochrony zabytków, odkryć archeologicznych, prac konserwatorskich itp.

11.3.4. Prace studialne, projektowe i inne opracowania dotyczące zasobu dziedzictwa kulturowego Gminy

Gmina może, w miarę potrzeb, zlecać opracowanie określonych dzieł – studiów konserwatorskich, jednostkowych map czy nawet atlasów, monografii i innych, dotyczących historii, uwarunkowań przestrzennych, poszczególnych obiektów, określonych obszarów itp. Opracowania takie może również tworzyć przy pomocy zatrudnionych osób.

Przykładami opracowań tego rodzaju mogą być (lub są, lecz wymagają ciągłej aktualizacji):

- Nowe studium konserwatorskie Śródmieścia (poprzednie ma już ok. 30 lat)
- Studium konserwatorskie terenów będących atrybutami dobra wpisanego na Listę Dziedzictwa Światowego UNESCO
- Studium konserwatorskie Parku Repeckiego
- Mapa stratygraficzna istniejącej i nieistniejącej zabudowy Śródmieścia
- Mapa – analiza funkcjonalna lokali użytkowych zabudowy Śródmieścia (w parterach budynków)
- Mapa dziedzictwa kulturowego i zasobu zieleni zabytkowej całej Gminy
- Szczegółowa mapa zabytków architektury militarnej
- Mapy reliktyw pogórnicych na terenie Gminy, mapy zbiorcze wyrobisk podziemnych dla celów ochrony konserwatorskiej i dla celów inżynieryjnych
- Mapa historyczna (lub atlas) Gminy (historia podziałów administracyjnych, dawnych miejscowości, zmian sieci drożnej, zmian zalesienia, rozwoju zabudowy itp.)
- Mapa obiektów kultu religijnego (kościóły, kaplice, krzyże przydrożne i inne) wraz z trasą edukacyjno-turystyczną, ewentualnie wydawnictwo na ten temat

12. LITERATURA I OPRACOWANIA

- Bednarczyk R. *Na warpiach. Park miejski i cmentarze w Tarnowskich Górach*, Tarnowskie Góry 2018
- Bednarczyk R, Kosiba-Lesiak. *Szkoła wielu zmian. Od symultannej szkoły dla dziewcząt do liceum ogólnokształcącego*, Tarnowskie Góry 2015
- Bednarczyk R, Kosiba-Lesiak A. *Stary cmentarz za Gliwicką Bramą w Tarnowskich Górach*, Tarnowskie Góry 2017
- Bednarczyk R. *Śladami tarnogórskiego funkcjonalizmu*, Tarnowskie Góry 2015
- Bogu i ludziom nowe kościoły w diecezji katowickiej*. Ks. Jerzy Nyga, ks. Marian Zieliński. Katowice 1996.
- Broniec M. *Przewodnik Tarnowskie Góry*. 2009
- Celiński F, Włoch W. *Ostoje leśne w Tarnowskich Górach. Projektowany Zespół Przyrodniczo-Krajobrazowy*, Tarnowskie Góry 1998
- Cempulik P, Piszczek M, Piszczek M, Dobosz R. *Ścieżka dydaktyczna po Garbie Tarnogórskim: Pogórnice łąki i Park w Reptach Śląskich*, Wyd. Kubajak, 2000
- Chojcka E, Jgorzelik J, Kozina I, Szczypka-Gwiazda B. *Sztuka Górnego Śląska od średniowiecza do końca XX wieku*, Katowice 2009
- Czembor Sz. *Parafia ewangelicko-augsburska Zbawiciela w Tarnowskich Górach*, Tarnowskie Góry 2011
- Dehio-Handbuch der Kunstdenkmaler in Polen Schlesien*. Berlin 2005 s. 947 – 954
- Gad P., Rosenbaum S., *Tarnowskie Góry Podziemia*.
- Gładysz A. *U kolebki górnictwa. Walory krajoznawczo-wypoczynkowe Ziemi Bytomsko-Tarnogórskiej*, Wyd. „Śląsk” Katowice 1966
- Głazek D. *Domus Celeberrim. Architektura sakralna (katolicka) przemysłowej części Górnego Śląska 1870-1914*. Katowice 2003
- Greiner P., Gwóźdź K., *Tarnowskie Góry na dawnych planach do 1945 roku*. Tarnowskie Góry 2005
- Gwóźdź K, Krzykowska Z. *Tarnowskie Góry na dawnej pocztówce*, Tarnowskie Góry 2004
- Historia Tarnowskich Gór*. Red. J. Drabina. Tarnowskie Góry 2000
- Jaworski A. *Szkoła górnicza w Tarnowskich Górach 1803-1933*, Katowice 1996
- Jeziorski H. *Dekanat Tarnowskie Góry. Diecezja Gliwicka*. Bytom – Sucha Góra 1995
- Jeziorski H. *Kościoły i parafie rzymskokatolickie na ziemi tarnogórskiej*, Tarnowskie Góry 2006

- Katalog zabytków sztuki w Polsce, t. VI: Województwo katowickie, z. 11: Powiat tarnogórski*, red. I. Rajdych-Samkowa, J. Samek, Warszawa 1968.
- Krawczyk J. A., Kuzio-Podrucki A., *Zamki i pałace Donnersmarcków*. Tarnowskie Góry 2001
- Kuzio-Podrucki A., Woźnicki D., *Sławni na tarnogórskiej ziemi*. Tarnowskie Góry 2003
- Kuzio-Podrucki A., Woźnicki D. *Herb i barwy Tarnowskich Gór*, Tarnowskie Góry 2002
- Krzykowska Z. *Zobaczyć niewidzialne. Zabytki sztuki sakralnej w powiecie tarnogórskim*, Tarnowskie Góry 2014
- Krzykowska Z., Białas I., Gwóźdź K. *Muzeum w Tarnowskich Górach*, Tarnowskie Góry 1998
- Lubosz B. *Kraina gwarków i lasów*, Katowice 1969
- Lysik M. *Z kart historii ziemi tarnogórskiej*, Tarnowskie Góry, 1998
- Łysik K. *Pałac w Rybnej i jego właściciele*, Tarnowskie Góry 2011
- Marciniak M., Wojcik M. *Tarnowskie Góry na srebrze utrwalone*, Tarnowskie Góry 2010
- Nadolski P., *Tarnowskie Góry na starych pocztówkach. Tarnowitz O/S auf den alten Postkarten*, Radzionków 2009
- Nadolski P., Soida K., Dąbrowski H., Wieczorek E. *Węzeł kolejowy Tarnowskie Góry 1857-2007*, Wyd. Betezda, Rybnik 2007
- Nowak J., *Kronika miasta i powiatu Tarnowskie Góry*. Tarnowskie Góry 1927
- Ochman M. *Dzieje Żydów w Tarnowskich Górach*, Tarnowskie Góry 2012
- Parki i ogrody województwa śląskiego*. Red. G. Świderek. Katowice
- Piernikarczyk J. *Historja Miasta Tarnowskich Gór 1526-1926*, Katowice 1926
- Piernikarczyk J. *Tarnowskie Góry – kolebka przemysłu śląskiego*, Katowice 1926
- Piernikarczyk J. *Ilustrowana księga pamiątkowa Górnego Śląska*, Katowice 1926, reprint 1992
- Piernikarczyk J. *Pierwsza polska ustawa górnicza czyli „Ordunek Gorny. Historyczny dokument Górnego Śląska z roku 1528*, wyd. własne 1928
- Pilch J., *Leksykon zabytków architektury Górnego Śląska*. Warszawa 2008
- Piernikarczyk J., *Tarnowskie Góry kolebka przemysłu Śląskiego*. Katowice
- Ratusze województwa śląskiego i ziem przygranicznych*, pr. zbiorowa, Centrum Dziedzictwa Kulturowego Górnego Śląska, Katowice 2000
- Rosenbaum M., Rosenbaum S. *Srebrne miasto na czerwonej drodze. Tarnowskie Góry w PRL na fotografiach tygodnika Gwarek*, Tarnowskie Góry 2014

Skala życia. Monografia Górniczych Zakładów Dolomitowych, Praca zbiorowa pod red. M. Wrońskiego, Tarnowskie Góry 1990

Skarby Muzeum w Tarnowskich Górach, Red. Zofia Krzykowska Tarnowskie Góry 2008

Smolorz R, Szczech B, Wyżgoł E. *Zamek w Tarnowicach Starych. Centrum sztuki i dawnego rzemiosła*, Tarnowskie Góry 2012

Sporoń M. *Szkoła trzech wieków. Królewska szkoła realna – Gimnazjum męskie im. Jana II Opolskiego – II Liceum Ogólnokształcące im. St. Staszica w Tarnowskich Górach*, Tarnowskie Góry 2014

Szaraniec L. *Zabytkowe ośrodki miejskie Górnego Śląska i pogranicza*, Katowice 1988

Szczech B. *Tarnogórski kościół świętych Piotra i Pawła w inwentarskich zapisach połowy XVIII wieku*, Tarnowskie Góry 2003

Szlachcic-Dudzicz D. *Tarnowskie Góry. Geneza i najstarsze dzieje górniczego miasta*, Warszawa 2006

Tarnowskie Góry wczoraj i dziś, Praca zbiorowa pod red. J. Drabiny, Tarnowskie Góry 2006

Tarnowskie Góry. Zarys rozwoju powiatu, Praca zbiorowa pod red. H. Rechowicza, Wyd. Katowice 1969

Tarnowskie Góry i okolice. Przewodnik W. Kucia , M. Wroński, T. B. Hadaś, Tarnowskie Góry 1994

Tarnowskie Góry na starych mapach i pocztówkach, wyd. P.P.H.U. Rococo, Bytom 1994

Thullie Cz. *Zabytki architektoniczne ziemi śląskiej*, Katowice 1965

Woerls Reisehandbücher: „Führer durch Tarnowitz und Umgebung Würzburg-Wien 1891

Wroński M. *Zabytkowy zespół kościelny w Tarnowicach Starych*, Gliwice 1984

Wójcik M. *Tarnogórski rynek. Dzieje domów i mieszkańców*, Tarnowskie Góry 2017

Wyżgoł E. *Tarnogórski Sedlaczek w dziejach miasta i na szlaku węgierskiego tokaju*, Tarnowskie Góry 2014

Żurek F. *Historia Bobrownik Śląskich*, Tarnowskie Góry 2003

Prace studialne

Tarnowskie Góry. Studium historyczno-urbanistyczne. Aut. A. Jankiewicz, B. Małusecki, J. Porębska, PKZ Warszawa 1990 T.I, II, III, IV.

Studium konserwatorskie Śródmieścia Tarnowskich Gór. Aut. A. Fabiańczyk, B. Gołąb, R. Izydorczyk, L. Kostorz, B. Kozłowska-Pizoń, B. Małusecki, P. Pizoń. Pracownia Konserwatorska AKANT Gliwice 1993

13. ANEKSY

1. Obiekty wpisane do rejestru zabytków na terenie Gminy Tarnowskie Góry (9 str.)
2. Gminna Ewidencja Zabytków (klucz oznaczeń 1 str. + 12 str. zestawienia)
3. Mapa zabytków dzielnicy Bobrowniki Śląskie - Piekary Rudne
4. Mapa zabytków dzielnicy Lasowice
5. Mapa zabytków dzielnicy Opatowice
6. Mapa zabytków dzielnicy Osada Jana
7. Mapa zabytków dzielnicy Pniowiec
8. Mapa zabytków dzielnicy Repty Śląskie
9. Mapa zabytków dzielnicy Rybna
10. Mapa zabytków dzielnicy Sowice
11. Mapa zabytków dzielnicy Stare Tarnowice
12. Mapa zabytków dzielnicy Strzybnica
13. Mapa zabytków dzielnicy Śródmieście-Centrum
14. Gmina Tarnowskie Góry - mapa stanowisk archeologicznych
15. Mapa zabytków architektury militarnej

1. Obiekty wpisane do rejestru zabytków na terenie Gminy Tarnowskie Góry

1. Obiekty wpisane do rejestru zabytków na terenie Gminy Tarnowskie Góry

str. 1

I.p.	Jednostka administracyjna	Adres	Obiekt	Nr rejestru, Data wpisu (nowy nr wpisu)	Czas powstania, Autor, Styl Uwagi
1	Tarnowskie Góry miasto Tarnowskie Góry powiat Tarnogórski	W dzielnicach: Bobrowniki Śl., Repty Śl., Śródmieście, Sowice, Strzybnica	Dawna kopalnia kruszcu z XVI w Granice rozciągają się na całość korytarzy po wyrobiskach kopalni, dawne szyby i sztolnie.	608/66 28 V 1966	Wydobycie na większą skalę od XVI wieku. Zachowane wyrobiska z okresu od końca XVIII do pocz. XX w.
2	Tarnowskie Góry miasto Tarnowskie Góry powiat Tarnogórski	Rynek 1	Budynek Sedlaczek	609/66 15 IV 1966	Z XVI wieku przekształcony w XVIII, XIX i XX wieku
3	Tarnowskie Góry miasto Tarnowskie Góry powiat Tarnogórski	Granice ochrony obejmują obszar miasta zamknięty ulicami: Legionów (dawna Dzierżyńskiego), Karola Miarki, Marszałka Piłsudskiego (dawna Armii Czerwonej), Sobieskiego, Teofila Królka	Układ urbanistyczny miasta Tarnowskie Góry	610/66 27 IV 1966	Powstanie układu urbanistycznego o charakterze miejskim w pocz. XVI w, następnie rozszerzonego o dzisiejszy Rynek i rejon ul. Krakowskiej po 1548 r. Układ wchłonał 2 dawne wsie: Lyszczce – dziś ul. Górnicza i Blaszyne (rejon Strzeleckiej - Powstańców.
4	Tarnowskie Góry miasto Tarnowskie Góry powiat Tarnogórski	Gliwicka 12	Kościół parafialny pod wezwaniem świętych Piotra i Pawła	611/66 15 IV 1966	Z XVI wieku, przebudowany w XIX i XX w
5	Tarnowskie Góry miasto Tarnowskie Góry powiat Tarnogórski	Plac Gwarków	Dzwonnica gwarków	612/66 15 IV 1966 A/700/2020 14.04.2020	Z XVI wieku. (Faktycznie oryginał dzwonnicy pochodził z końca XVIII w. Obecna jest w większości repliką powstałą podczas instalacji na Placu Gwarków w 1955 r. i podczas remontu w 1988 r.)

1. Obiekty wpisane do rejestru zabytków na terenie Gminy Tarnowskie Góry

str. 2

I.p.	Jednostka administracyjna	Adres	Obiekt	Nr rejestru, Data wpisu (nowy nr wpisu)	Czas powstania, Autor, Styl Uwagi
6	Tarnowskie Góry miasto Tarnowskie Góry powiat Tarnogórski	Rynek 17	Budynek mieszkalny I	613/66 15 IV 1966	Z XVI wieku
7	Tarnowskie Góry miasto Tarnowskie Góry powiat Tarnogórski	Rynek 17	Budynek mieszkalny II	614/66 15 IV 1966	Z XVI wieku gruntowanie przekształcony w XIX wieku
8	Tarnowskie Góry miasto Tarnowskie Góry powiat Tarnogórski	Rynek 18	Budynek mieszkalny	615/66 15 IV 1966	Z XVI wieku przebudowany w XVIII wieku
9	Tarnowskie Góry miasto Tarnowskie Góry powiat Tarnogórski	Ulica Gliwicka 1	Budynek mieszkalny	616/66 15 IV 1966	Z XVI wieku przebudowany w XIX wieku Fasada klasycystyczna
10	Tarnowskie Góry miasto Tarnowskie Góry powiat Tarnogórski	Ulica Gliwicka 2	Budynek mieszkalny	617/66 15 IV 1966	Z XVI wieku przebudowany w XIX wieku
11	Tarnowskie Góry miasto Tarnowskie Góry powiat Tarnogórski	Ulica Gliwicka 3	Budynek mieszkalny	618/66 15 IV 1966	Z XVI wieku przekształcony
12	Tarnowskie Góry miasto Tarnowskie Góry powiat Tarnogórski	Ulica Gliwicka 4	Budynek mieszkalny	619/66 15 IV 1966	Z XVI wieku przebudowany w XIX wieku
13	Tarnowskie Góry miasto Tarnowskie Góry powiat Tarnogórski	Ulica Gliwicka 5	Budynek mieszkalny	620/66 15 IV 1966	Z XVI wieku przekształcony w epoce klasycyzmu
14	Tarnowskie Góry miasto Tarnowskie Góry powiat Tarnogórski	Ulica Gliwicka 6	Budynek mieszkalny	621/66 15 IV 1966	Z XVI wieku przebudowany w XIX wieku
15	Tarnowskie Góry miasto Tarnowskie Góry powiat Tarnogórski	ul. Gliwicka (b.nr)	Kościół cmentarny pod wezwaniem świętej Anny	622/66 27 IV 1966	Z XVII wieku Barokowy

1. Obiekty wpisane do rejestru zabytków na terenie Gminy Tarnowskie Góry

str. 3

I.p.	Jednostka administracyjna	Adres	Obiekt	Nr rejestru, Data wpisu (nowy nr wpisu)	Czas powstania, Autor, Styl Uwagi
16	Tarnowskie Góry miasto Tarnowskie Góry powiat Tarnogórski	Rynek 12	Kościół ewangelicki	623/66 27 IV 1966 A/610/2020 28.02.2020	Z XVIII wieku przebudowany w XX wieku Neoromański
17	Tarnowskie Góry miasto Tarnowskie Góry powiat Tarnogórski	Ulica Górnicza 7	Budynek mieszkalny (tzw. "Dworek Goethego")	624/66 28 V 1966	Z XVIII wieku
18	Tarnowskie Góry miasto Tarnowskie Góry powiat Tarnogórski	Rynek 3	Budynek mieszkalny	625/66 27 IV 1966	Z XVI wieku przebudowany w XIX wieku
19	Tarnowskie Góry miasto Tarnowskie Góry powiat Tarnogórski	Rynek 13	Budynek mieszkalny (od poł. XIX w do 1930 r. Hotel pod Lipami)	626/66 27 IV 1966	Z XVI wieku przebudowany w XX wieku
20	Tarnowskie Góry miasto Tarnowskie Góry powiat Tarnogórski	Rynek 15	Budynek mieszkalny	627/66 27 IV 1966	Z XVI wieku przebudowany w XIX wieku
21	Tarnowskie Góry Miasto Tarnowskie Góry powiat Tarnogórski	Rynek 16	Budynek mieszkalny	628/66 27 IV 1966	Z XVI wieku przebudowany w XVIII wieku
22	Tarnowskie Góry miasto Tarnowskie Góry powiat Tarnogórski	Ulica Zamkowa 2	Budynek mieszkalny	629/66 2 V 1966	Z XVI wieku gruntowanie przekształcony w XIX wieku
23	Tarnowskie Góry miasto Tarnowskie Góry powiat Tarnogórski	Ulica Opolska 1	Budynek usługowy (dawny hotel "Wolne Miasto Górnicze" ("Freie Bergstadt"))	630/66 2 V 1966	Z XVI wieku przebudowany w XIX wieku Fasada klasycystyczna
24	Tarnowskie Góry miasto Tarnowskie Góry powiat Tarnogórski	Ulica Górnicza 23	Budynek mieszkalny (chata górnicza)	631/66 28 V 1966	Z XIX wieku, zachowane tylko mury obwodowe

1. Obiekty wpisane do rejestru zabytków na terenie Gminy Tarnowskie Góry

str. 4

I.p.	Jednostka administracyjna	Adres	Obiekt	Nr rejestru, Data wpisu (nowy nr wpisu)	Czas powstania, Autor, Styl Uwagi
25	Tarnowskie Góry miasto Tarnowskie Góry powiat Tarnogórski	Ulica Królika 20	Budynek mieszkalny	632/66 28 V 1966	Z XVI wieku przebudowany
26	Tarnowskie Góry – Rybna miasto Tarnowskie Góry powiat Tarnogórski	Ulica Powstańców Warszawskich 90	Pałac z parkiem	637/66 2 V 1966	Z XVIII wieku Późnobarokowy
27	Tarnowskie Góry Tarnowice Stare miasto Tarnowskie Góry powiat Tarnogórski	ul. Niedziałkowskiego 2	Kościół parafialny pod wezwaniem świętego Marcina wraz z murem cmentarnym	638/66 2 V 1966 A/732/2020 31.03.2020	Z XV wieku Barokowy z pozostałościami gotyckimi
28	Tarnowskie Góry Tarnowice Stare miasto Tarnowskie Góry powiat Tarnogórski	ul. Pyskowicka 39	Zamek z parkiem	639/66 2 V 1966	Z XVI wieku
29	Tarnowskie Góry Pniowiec miasto Tarnowskie Góry powiat Tarnogórski	Ulica Jagodowa 134 (w roku 1966: Wiejska 74)	Dom (chałupa)	648/66 28 V 1966	Z XIX wieku
30	Tarnowskie Góry Bobrowniki Śląskie miasto Tarnowskie Góry powiat Tarnogórski	Ulica Główna, naprzeciw budynku nr 21	Kaplica	656/66 28 V 1966	Z XIX wieku
31	Tarnowskie Góry Bobrowniki Śląskie miasto Tarnowskie Góry powiat Tarnogórski	Ulica Spacerowa 3 (w roku 1966: Stawowa) 3	Stodoła	657/66 28 V 1966	Z XVIII wieku zabytek nie istnieje

1. Obiekty wpisane do rejestru zabytków na terenie Gminy Tarnowskie Góry

str. 5

I.p.	Jednostka administracyjna	Adres	Obiekt	Nr rejestru, Data wpisu (nowy nr wpisu)	Czas powstania, Autor, Styl Uwagi
32	Tarnowskie Góry – Repty miasto Tarnowskie Góry powiat Tarnogórski		Park krajobrazowy usytuowany na obu zboczach doliny rzeczki Dramy Granice obejmują całość założenia na obszarze około 200 ha pomiędzy ogrodzeniem od północy, osadą Repty Stare od południa, drogą z Rept do Tarnowic Starych od wschodu i gruntami ornymi PGR Tarnowice Stare od zachodu	660/66 30 XII 1966	Z XIX wieku
33	Tarnowskie Góry Repty Stare miasto Tarnowskie Góry powiat Tarnogórski	Ulica W. Witosa 95a (w roku 1966: Wyzwolenia 68)	Budynek mieszkalny	661/66 28 V 1966	Z XVIII wieku zabytek nie istnieje
34	Tarnowskie Góry Strzybnica miasto Tarnowskie Góry powiat Tarnogórski	Przy zbiegu ulic Pułaskiego(dawniej 1 Maja) i Sudeckiej (dawniej Poprzeczna)	Kaplica	998/69 18 II 1969	Zbudowana około połowy XVIII wieku
35	Tarnowskie Góry Repecko miasto Tarnowskie Góry powiat Tarnogórski	Na polach ornym między rzeką Stołą a torami kolejowymi do Strzybnicy	Osada otwarta kultury łużyckiej	1331/85 18 VI 1985	Z przełomu epoki brązu i okresu halsztackiego
36	Tarnowskie Góry miasto Tarnowskie Góry powiat Tarnogórski	Pomiędzy ulicami: Legionów, Lipową i Ogrodową budynek d. zarządu: ul. Legionów 35 willa: ul. Ogrodowa 1 pałacyk: ul. Lipowa 3	Zespół pałacowo-parkowy dawnego zarządu dóbr hrabiów Henckel von Donnersmarck, który tworzą: 1) park 2) budynek dawnego zarządu (obecnie Zespół Szkół Artystyczno-Projektowych) 3) willa (obecnie hotel i dom weselny) 4) pałacyk (obecnie SPZOZ Zakład Pulmunologii) 5) dwie drogi dojazdowe – tworzące obecnie aleję lipową	1481/92 6 VIII 1992 A/646/2020 08.06.2020	<u>Park</u> o charakterze kwaterowym, założony w latach 70-tych XIX wieku. <u>Budynek dawnego zarządu</u> wzniesiony w latach 1870-1890 w stylu neoklasycyzmu. <u>Willą</u> wzniesiona około 1910 roku w stylu neoklasycyzmu z elementami secesji. <u>Pałacyk</u> wzniesiony ok. 1890 roku w stylu neorenesansu.

1. Obiekty wpisane do rejestru zabytków na terenie Gminy Tarnowskie Góry

str. 6

I.p.	Jednostka administracyjna	Adres	Obiekt	Nr rejestru, Data wpisu (nowy nr wpisu)	Czas powstania, Autor, Styl Uwagi
37	Tarnowskie Góry Miasto Tarnowskie Góry Powiat Tarnogórski	Ulica Krakowska 12	Budynek (kamienica)	1545/94 29 VIII 1994	Starszy budynek, gruntownie rozbudowany w 1910-11 roku według projektu Mrowitza W stylu historyzmu
38	Tarnowskie Góry Miasto Tarnowskie Góry Powiat Tarnogórski	Ulica Krakowska 16	Budynek (kamienica)	1535/93 15 IX 1993	Wzniesiony w 1906 roku według projektu H. Pischtzka W stylu secesyjnym (oficyny bezstylowe)
39	Tarnowskie Góry Miasto Tarnowskie Góry powiat Tarnogórski	Ulica Wajdy 8	Budynek dawnego lazaretu górniczego (obecnie budynek mieszkalny)	1499/92 18 IX 1992 A/714/2020 12.04.2020	Wzniesiony na początku XIX wieku (przed 1808 rokiem) dla Spółki Brackiej. Bez wyraźnych cech stylowych
40	Tarnowskie Góry Miasto Tarnowskie Góry powiat Tarnogórski	Rynek 4	Budynek ratusza	1631/96 30 IV 1996 A/585/2019 09.12.2019	Wzniesiony w latach 1896-1898 według projektu architekta wrocławskiego H. Gutha jako gmach magistratu. W stylu neorenesansu północnego
41	Tarnowskie Góry Miasto Tarnowskie Góry powiat Tarnogórski	Ulica Józefa Piłsudskiego 12	Budynek poczty	1632/96 30 IV 1996	Wzniesiony w 1907 roku według projektu berlińskiego architekta Hane. W stylu neobarokowym
42	Tarnowskie Góry Miasto Tarnowskie Góry powiat Tarnogórski	ul. T. Kościuszki 5	Budynek dawnej strzelnicy brackiej	116/04 30 IV 2004	Wzniesiony w latach 1903-1904, o cechach eklektycznych

1. Obiekty wpisane do rejestru zabytków na terenie Gminy Tarnowskie Góry

str. 7

I.p.	Jednostka administracyjna	Adres	Obiekt	Nr rejestru, Data wpisu (nowy nr wpisu)	Czas powstania, Autor, Styl Uwagi
43	Tarnowskie Góry Miasto Tarnowskie Góry powiat Tarnogórski	Rynek 14	Budynek usługowy (pierwotnie własność Vorschussverein – Towarzystwa Zaliczkowego), ob. bank PKO BP	17/99 25 V 1999	Wzniesiony w r. 1908 w stylu eklektycznym z elementami neobaroku
44	Tarnowskie Góry Miasto Tarnowskie Góry powiat Tarnogórski	ul. Legionów 35	Figury Święty Jan Nepomucen i Święty Florian, usytuowane przed dawnym zarządem dóbr hrabiów Henckel von Donnersmarck	B/629/92 21 VIII 1992	późnobarokowe, I poł. XVIII w
45	Tarnowskie Góry Miasto Tarnowskie Góry powiat Tarnogórski	w pobliżu ul. Pyskowskiej i granicy miasta	Stanowisko archeologiczne – osada z okresu rzymskiego W rozwidleniu rzeki Dramy	C/821/68	okres rzymski, kultura przeworska, wczesne średniowiecze
46	Tarnowskie Góry Miasto Tarnowskie Góry powiat Tarnogórski	ul. Kard. St. Wyszyńskiego	Stanowisko archeologiczne – stożkowaty gródek rycerski (?)	C/1332/85 5 VI 1985	XIV wiek
47	Tarnowskie Góry Miasto Tarnowskie Góry powiat Tarnogórski	ul. Bytomska 22	Zespół witraży w kościele O.O. Kamilianów	B/590/85 28.I.1985	1907 r.
48	Tarnowskie Góry Miasto Tarnowskie Góry powiat Tarnogórski	ul. Bytomska 22	Zespół witraży w klasztorze O.O. Kamilianów	B/589/85 28.I.1985	1907 r.
49	Tarnowskie Góry Miasto Tarnowskie Góry powiat Tarnogórski	ul. Kościuszki 9	Budynek kasyna wojskowego przy koszarach 156 Regimentu Piechoty, w latach 1922-39 11 p.p.	A/230/10 22.06.2010	Decyzja o wpisie z 2015 r. została zaskarżona, ostatecznie nie uzyskała statusu prawomocnej
50	Tarnowskie Góry Miasto Tarnowskie Góry powiat Tarnogórski	ul. Proletariacka 8	Budynek dawnej katolickiej szkoły wiejskiej	A/319/10 02.11.2010	ok. 1890 r.
51	Tarnowskie Góry Miasto Tarnowskie Góry powiat Tarnogórski	ul. Witosa	Kościół św. Mikołaja wraz z cmentarzem i murem cmentarnym	A/340/11 27.05.2011	1872 r.

1. Obiekty wpisane do rejestru zabytków na terenie Gminy Tarnowskie Góry

str. 8

I.p.	Jednostka administracyjna	Adres	Obiekt	Nr rejestru, Data wpisu (nowy nr wpisu)	Czas powstania, Autor, Styl Uwagi
52	Tarnowskie Góry Miasto Tarnowskie Góry powiat Tarnogórski	ul. Piłsudskiego 1	Budynek dawnego Królewskiego Gimnazjum Realnego – II Liceum Ogólnokształcącego im. St. Staszica	A/358/11 07.12.2011	1874-75 r.
53	Tarnowskie Góry Miasto Tarnowskie Góry powiat Tarnogórski	ul. Wyspiańskiego 1-3	Budynek szkolny w stylu modernistycznym	A/389/12	1932
54	Tarnowskie Góry Miasto Tarnowskie Góry powiat Tarnogórski	ul. Witosa	Zespół witraży ornamentalnych i figuralnych w kościele parafialnym św. Mikołaja w Reptach Śl.	B/243/12 26.11.2012	1872
55	Tarnowskie Góry Miasto Tarnowskie Góry powiat Tarnogórski	ul. Wodociągowa 2	Stacja wodociągowa „Staszic” z szybami Maszynowym i Staszic, bud. kotłowni, warsztatu, portierni, łaźni, magazynu, ogrodzenie, podziemne hale A, B i C wraz z relikdami wyposażenia technicznego	A/464/16 03.08.2016	koniec XIX w, 1903, do 1942
56	Tarnowskie Góry Miasto Tarnowskie Góry powiat Tarnogórski	ul. Witosa 75	Ruina nadszybia sztolniowego szybu „Karlik”	A/482/2016 26.08.2016	1821-34
57	Tarnowskie Góry Miasto Tarnowskie Góry powiat Tarnogórski	ul. Kard. Wyszyńskiego	Park Miejski	A/483/16 23.08.2016	1903-1930
58	Tarnowskie Góry Miasto Tarnowskie Góry powiat Tarnogórski	ul. Komuny Paryskiej i A. Zawiszy	Roznos sztolni „Boże Wspomóż” wraz z terenem w bezpośrednim otoczeniu	A/497/2018 01.03.2018	1785-88
59	Tarnowskie Góry Miasto Tarnowskie Góry powiat Tarnogórski	UL.Opolska 51	Wieża wodna	A/557/2019 30.09.2019	1916
60	Tarnowskie Góry Miasto Tarnowskie Góry powiat Tarnogórski	ul. Bytomska 14	Kamienica	A/558/2019 10.10.2019	1908

1. Obiekty wpisane do rejestru zabytków na terenie Gminy Tarnowskie Góry

str. 9

I.p.	Jednostka administracyjna	Adres	Obiekt	Nr rejestru, Data wpisu (nowy nr wpisu)	Czas powstania, Autor, Styl Uwagi
61	Tarnowskie Góry Miasto Tarnowskie Góry powiat Tarnogórski	ul. Zamkowa 12	Dawny zamek miejski, obecnie budynek mieszkalny	A/613/2020 07.02.2020	ok. 1575, rozbudowany w XIX w.
62	Tarnowskie Góry Miasto Tarnowskie Góry powiat Tarnogórski	ul. Rynek 5	Dawny Dom Cochlera, dziś kamienica przyrynkowa, mieszkalno-usługowa	A/719/2020 19.10.2020	XVII w., przekształcony w XIXw.
63	Tarnowskie Góry Miasto Tarnowskie Góry powiat Tarnogórski	ul. Gliwicka 66	Cmentarz żydowski wraz z domem przedpogrzebowym i ogrodzeniem murowanym	A/742/2021	założony w 1821 r., dom przedpogrzebowy z 1894 r.

2. Gminna Ewidencja Zabytków Miasta Tarnowskie Góry

Klucz oznaczeń w spisie zabytków włączonych do GEZ

Spis utworzono w arkuszu kalkulacyjnym programu Microsoft Excel.

Zamieszczona tabela nie jest Gminną Ewidencją Zabytków (GEZ to zbiór papierowych kart adresowych), lecz skorowidzem zawierającym informacje z tych kart, z wyjątkiem zdjęcia i daty utworzenia karty. Większość kart została utworzona pomiędzy kwietniem i grudniem 2012 r., w niektórych były później nanoszone poprawki (adresy, datowanie).

Od września 2019 roku nieliczne poprawki i zmiany są nanoszone na bieżąco, w miarę pojawiania się nowych informacji lub nowych wpisów do rejestru zabytków, z obowiązkiem utworzenia nowej karty.

Skorowidz jest alfabetyczny co do nazwy ulicy - dla zawartości GEZ z czasu jej zakładania. Na końcu skorowidza są cztery rekordy „wielkoobszarowe”, których nie można przypisać do konkretnych ulic oraz kilka rekordów dopisanych po 2013 r. na skutek nowych wpisów do rejestru wojewódzkiego, ewidencji wojewódzkiej lub utworzenia dla obiektów tzw. „białych kart”.

Większość zabytków wpisanych w latach 2012-2021 do rejestru wojewódzkiego była już w GEZ, do danego rekordu dodano jedynie numer rejestrowy i datę decyzji o wpisie.

Zawartość poszczególnych kolumn:

A – rodzaj adresu (ulica, plac, rejon)

B – nazwa ulicy, placu itp.

C – numer adresowy

D – dzielnica

E – pierwotne przeznaczenie obiektu lub jego nazwa własna

F – obecny rodzaj użytkowania

G – datowanie

H – numer rejestru zabytków województwa śląskiego

I – dokładna lokalizacja (koordynaty geograficzne), uwagi

Nazwy ulic podane w sposób np.: Korola / Topolowa oznaczają lokalizację na skrzyżowaniu.

Oznaczenie kolorów wierszy:

Biały – zabytki kubaturowe, punktowe i zespoły umieszczone w GEZ

Łososiowy – zabytki rejestrowe umieszczone w GEZ

Różowy – zabytki nieistniejące w stosunku do stanu z 2012 r.

Niebieski – park kulturowy

Zielony – stanowiska archeologiczne

Oznaczenia stanowisk archeologicznych np. „AZP 94-46 nr 2” oznaczają sekcję mapy i numer stanowiska na tej sekcji w Archeologicznym Zdjęciu Polski – ewidencji prowadzonej przez wojewódzkich konserwatorów zabytków.

ul.	1 Maja	6	Lasowice	bud. mieszk.	mieszkalny	koniec XIX w.		
ul.	1 Maja	13	Lasowice	kamienica	mieszkalny	koniec XIX w.		
ul.	1 Maja	15	Lasowice	kamienica	mieszkalny	koniec XIX / pocz. XX w.		
ul.	1 Maja	19	Lasowice	bud. mieszk. wielorodz	mieszkalny	pocz. XX w.		
ul.	1 Maja	16	Lasowice	kamienica	mieszkalny	koniec XIX / pocz. XX w.		wyburzony w 2020 r.
ul.	11 Listopada	2	Strzybnica	bud. mieszkalny	mieszkalny	ok. 1910		
ul.	22 Stycznia	3	Sowice	bud. mieszk.	mieszkalny	ok. 1900		
ul.	3 Maja	12	Lasowice	bud. mieszkalny	mieszkalny	ok. 1928		
ul.	3 Maja	14	Lasowice	bud. mieszkalny	mieszkalny	ok. 1928		
ul.	Astrów		Osada Jana	schron polowy wg instrukcji saperskiej	składzik	1939		
ul.	Batorego S. (rejon)		Bobrowniki Śl.	schron polowy	nieużytkowany	1937?		
ul.	Boczna	5	Sowice	bud. mieszkalny	mieszkalny	koniec XIX w.		częściowo pustostan
ul.	Boczna	6	Sowice	bud. mieszk. wielorodz	mieszkalny	pocz. XX w.		
ul.	Boczna	7	Sowice	bud. mieszkalny	mieszkalny	koniec XIX w.		
ul.	Bohaterów Monte Cassino	1	Śródm.-Centrum	bud. mieszkalny	mieszkalny	1912		
ul.	Bohaterów Monte Cassino	2	Śródm.-Centrum	kamienica	mieszkalny	1913		
ul.	Bohaterów Monte Cassino	4	Śródm.-Centrum	kamienica	mieszkalny	1913		
ul.	Bondkowskiego	1	Śródm.-Centrum	kamienica	mieszkalny wielorodz.	1902, 1926		
ul.	Bondkowskiego	2	Śródm.-Centrum	d. szkoła ewangelicka (druga siedziba)	usługowy (Cech Rzemiosł Różnych)	1854, przebud. 1932-33		
ul.	Broniewskiego	1	Lasowice	bud. mieszk.	mieszkalny	pocz. XX w.		
ul.	Broniewskiego	6	Lasowice	bud. mieszk. wielorodz	mieszkalny	pocz. XX w.		
ul.	Broniewskiego	9,11	Lasowice	bud. mieszkalny bliźniaczy	mieszkalny	ok. 1930		
ul.	Broniewskiego	10	Lasowice	bud. mieszk., stodoła	nieużytkowany	pocz. XX w., 1930		
ul.	Broniewskiego	12	Lasowice	kamienica	mieszkalny	pocz. XX w.		
ul.	Bytomska	1	Śródm.-Centrum	kamienica	mieszkalno-usługowy	1905		
ul.	Bytomska	2	Śródm.-Centrum	bud. mieszkalny w typie chaty	mieszkalno-usługowy	pocz. XIX w., 1907 (szczyt)		
ul.	Bytomska	4	Śródm.-Centrum	willa miejska	usługowy	1906		
ul.	Bytomska	6, 6a, 6b	Śródm.-Centrum	d. siedziba Spółki Brackiej	bank, KP Policji	I poł. XIX w., 1901, 1909-13		
ul.	Bytomska	8	Śródm.-Centrum	willa miejska	NZOZ, KP Policji	1901		
ul.	Bytomska	9	Śródm.-Centrum	kamienica	mieszkalno-usługowy	ok. 1880		
ul.	Bytomska	10	Śródm.-Centrum	willa miejska	mieszkalny wielorodz.	1897, 1907		
ul.	Bytomska	11	Śródm.-Centrum	willa miejska	mieszkalny wielorodz.	1894		
ul.	Bytomska	12	Śródm.-Centrum	willa miejska	mieszkalny wielorodz.	1895		
ul.	Bytomska	13	Śródm.-Centrum	kamienica	mieszkalno-usługowy	ok. 1880		
ul.	Bytomska	14	Śródm.-Centrum	kamienica	mieszkalno-usługowy	1908	A/558/2019 z dn. 10.10.2019	
ul.	Bytomska	15	Śródm.-Centrum	willa miejska	siedziba M.O.P.S.	1909		
ul.	Bytomska	16	Osada Jana	willa miejska	mieszkalny	kon. XIX w.		
ul.	Bytomska	16a	Osada Jana	bud. mieszkalny	mieszkalny	1936		
ul.	Bytomska	17	Śródm.-Centrum	willa miejska	mieszkalno-usługowy	1913		
ul.	Bytomska	22	Osada Jana	d. szpital odwykowy i kościół	Kościół i szpital o.o. Kamilianów	1906-07		
ul.	Bytomska	22	Osada Jana	zespół witraży w d. zakładzie odwykowym (szpitalu)	witraże	po 1906	B/589/85 z 28.01.85	
ul.	Bytomska	22	Osada Jana	zespół witraży w kościele św. Jana Chrzciciela	witraże	po 1906	B/590/85 z 28.01.85	
ul.	Bytomska	22	Osada Jana	park d. zakładu odwykowego św. Jana	park	1908		wiek drzewostanu ok 110 lat
ul.	Bytomska	22	Osada Jana	krzyż misyjny przy kościele	†	1950		
ul.	Bytomska	22	Osada Jana	krzyż kamienny na cmentarzyku	†	poł. XX w.		
ul.	Bytomska	22	Osada Jana	grota maryjna, figury	o	ok. 1910		
ul.	Bytomska	22	Osada Jana	krzyż drewniany przy kościele	†	XX w.		
ul.	Bytomska	22	Osada Jana	krzyż drewniany „na Galenbergu”	†	XX w.		
ul.	Cebuli	2	Śródm.-Centrum	kamienica	mieszkalny wielorodz.	pocz. XX w.		
ul.	Cebuli	13	Śródm.-Centrum	bud. mieszk. wielorodz. (6 mieszkań)	mieszkalny	1937		
ul.	Cebuli	15	Śródm.-Centrum	willa miejska	mieszkalny	ok. 1936		
ul.	Cmentarna		Lasowice	krzyż na cmentarzu	†	II poł. XX w.		
ul.	Czarnohucka	5	Sowice	kamienica	mieszkalny	ok. 1910		
ul.	Czarnohucka	7	Sowice	bud. mieszk.	mieszkalny	ok. 1920		
ul.	Czarnohucka	18	Sowice	bud. mieszk.	mieszkalny	ok. 1920		
ul.	Czarnohucka	23	Sowice	krzyż przydrożny	†	1893		wykonat. V. Zoglowek Beuthen
ul.	Częstochowska	12	Śródm.-Centrum	bud. mieszk. wielorodz. (kolejowy)	mieszkalny	1906		
ul.	Częstochowska	24	Lasowice	zespół oczyszczalni ścieków, budynek mieszk.-administr.	w trakcie wyburzania	1929		z zespołu zachowana jedynie willa przy ulicy
ul.	Częstochowska	28	Lasowice	kamienica	mieszkalny	ok. 1895		
ul.	Częstochowska	36	Lasowice	bud. mieszk. wielorodz.	mieszkalny	ok. 1930		
ul.	Częstochowska	44	Lasowice	bud. mieszk.	mieszkalny	1936		
ul.	Częstochowska	46	Lasowice	bud. mieszk.	mieszkalny	ok. 1930		
ul.	Częstochowska	54	Lasowice	bud. mieszk. wielorodz.	mieszkalny	ok. 1925		
ul.	Częstochowska	60	Lasowice	krzyż przydrożny	†	1936		
ul.	Częstochowska (rejon)		Śródm.-Centrum	zespół stacji kolejowej Tarn. Gór	stacja kolejowa PKP	od 1857		bud. dworca 1887-88, magazyn 1885-1914, stara lokomotywa. (od 1883) wieża ciśnieniowa 1913, bud. mieszk. 1889-9
ul.	Dąbrowskiego	9	Osada Jana	slan. archeol. - cmentarzysko	AZP 94-46, nr 15	okres nowożytny		50°26'18" N, 18°52'04" E
ul.	Długa	1	Repty Śl.	krzyż przydrożny	†	1871		
ul.	Długa	97	Repty Śl.	bud. mieszk. wielorodz.	mieszkalny	I ćw. XX w.		
ul.	Długa		Bobrowniki Śl.	park kulturowy „Halda Popluczkowa”	miejsce widokowe	1840-1912, 1944 (bunkry)		

ul.	Długa / Staszica	Repty Śl.	krzyż przydrożny	†	pocz. XX w.		
ul.	Dolina	1 Śródm.-Centrum	d. magazyn (zachodnia część posesji)	usługowy	II poł. XIX w.		
droga	droga wojew. DW908	Lasowice	krzyż przydrożny	†	II poł. XX w.		krzyż zastąpiony nowym w 2016 r
ul.	Edukacji Narodowej	6 Pniowiec	krzyż przydrożny	†	I poł. XX w.		
rejon	Edukacji Narodowej	boisko Pniowiec	stan. archeol. - osada	AZP 93-45, nr 6	pradzieje, epoka kamienia		50°29'05" N, 18°48'14" E
rejon	Edukacji Narodowej	k. tartaku Pniowiec	stan. archeol. - osada lub pracownia?	AZP 93-45, nr 5	epoka kamienia		50°29'14" N, 18°48'08" E
rejon	Edukacji Narodowej	Pniowiec	pomnik w lesie w okolicy zalewu	pomnik	1959		
rejon	Fabryczna	Sowice	schron polowy wg instrukcji saperskiej	nieużytkowany	1939		
rejon	Fabryczna	Sowice	zespół 2 lokomotywni, 2 wieże ciśnień, lokomotywa	budynki stacyjne PKP	1886-1914		
ul.	Gliwica	1 Śródm.-Centrum	kamienica	usługowy	XVI-XVII w.	A/616/66 z 15.04.66	
ul.	Gliwica	2 Śródm.-Centrum	d. szkoła ewangelicka	siedziba S.M.Z.T.	przed 1754	A/856/2021 z 26.07.2021	
ul.	Gliwica	3 Śródm.-Centrum	kamienica	usługowy	XVI, XVII w.	A/618/66 z 15.04.66	
ul.	Gliwica	4 Śródm.-Centrum	kamienica	usługowy	XVI w.	A/857/2021 z 26.07.2021	
ul.	Gliwica	5 Śródm.-Centrum	kamienica	mieszkalno-usługowy	1550-1582, XIX w.	A/620/66 z 15.04.66	
ul.	Gliwica	6 Śródm.-Centrum	d. pierwszy urz. góm.-admin., kamienica	mieszkalno-usługowy	I poł. XVI, XIX i XX w.	A/621/66 z 15.04.66	
ul.	Gliwica	7 Śródm.-Centrum	kamienica	mieszkalny	XVII w., XIX w.		
ul.	Gliwica	8 Śródm.-Centrum	kamienica	mieszkalno-usługowy	II poł. XIX w.		
ul.	Gliwica	10 Śródm.-Centrum	kamienica	mieszkalno-usługowy	XVIII w, 1883-88, 1905		
ul.	Gliwica	12 Śródm.-Centrum	kościół katolicki p.w. Piotra i Pawła	kościół	1531, 1545, 1563, 1848-51	A/611/66 z 15.04.66	
ul.	Gliwica	12 Śródm.-Centrum	krzyż drewniany na ścianie kościoła	†	XX w.		
ul.	Gliwica	12 Śródm.-Centrum	krzyż misyjny przy kościele	†	1966		
ul.	Gliwica	12 Śródm.-Centrum	krzyż kamienny na postumencie	†	1859		
ul.	Gliwica	13 Śródm.-Centrum	kamienica	mieszkalno-usługowy	1924		
ul.	Gliwica	14 Śródm.-Centrum	dom parafialny	dom parafialny (plebania)	1873		
ul.	Gliwica	14 Śródm.-Centrum	figura na postumencie	△	I poł. XX w.		
ul.	Gliwica	16 Śródm.-Centrum	d. wikarówka	mieszkalny	1818		
ul.	Gliwica	17 Śródm.-Centrum	kamienica	mieszkalno-usługowy	1902-03		
ul.	Gliwica	18 Śródm.-Centrum	d. szkoła parafialna	mieszkalny	poł. XVIII w., nadb. 1958		
ul.	Gliwica	19 Śródm.-Centrum	kamienica	mieszkalny	1885		
ul.	Gliwica	21 Śródm.-Centrum	kamienica	mieszkalny	I poł. XIX w., 1874, 1890		
ul.	Gliwica	22 Śródm.-Centrum	przyłutek	dom opieki s.s. Boromeuszek	XIX w., rozb. 1878, 1995		
ul.	Gliwica	24 Śródm.-Centrum	willa miejska	mieszkalny	pocz. XX w.		
ul.	Gliwica	25 Śródm.-Centrum	d. szkoła górnicza	mieszkalno-usługowy	1857		
ul.	Gliwica	27 Śródm.-Centrum	kamienica	mieszkalno-usługowy	1914		
ul.	Gliwica	32 Śródm.-Centrum	willa miejska	mieszkalny	1925		
ul.	Gliwica	33 Śródm.-Centrum	kamienica	mieszkalno-usługowy	1880		
ul.	Gliwica	57 Śródm.-Centrum	krzyż kamienny na postumencie	†	pocz. XIX w.		
ul.	Gliwica	66 Śródm.-Centrum	żydowski dom pogrzebowy	pustostan	1894		po wpisie do rejestru zabytków zredagowano jedną wspólną kartę dla cmentarza i domu pogrzebowego
ul.	Gliwica	66 Śródm.-Centrum	cmentarz żydowski	cmentarz	od 1822-39	A/742/2021 z dn. 07.01.2021	
ul.	Gliwica	228 Repty Śl.	bud. mieszk.	mieszkalno-usługowy	pocz. XX w.		
ul.	Gliwica	229 Repty Śl.	bud. mieszk.	mieszkalny	pocz. XX w.		
ul.	Gliwica	234 Repty Śl.	bud. mieszk. wielorodz.	mieszkalny	pocz. XX w.		
ul.	Gliwica	244 Repty Śl.	bud. mieszk.	mieszkalny	pocz. XX w.		
ul.	Gliwica	252 Repty Śl.	krzyż pamiątkowy hr. Gustawa von Ballestreme	†	1908		
ul.	Gliwica	255 Repty Śl.	bud. mieszk.	mieszkalny	koniec XIX / pocz. XX w.		bardzo zniekształcony
ul.	Gliwica	257 Repty Śl.	bud. mieszk.	mieszkalny	pocz. XX w., przeb. pocz. XXI w.		bardzo zniekształcony
ul.	Gliwica	Śródm.-Centrum	krzyż misyjny przy kościele św Anny	†	1985		
ul.	Gliwica	Śródm.-Centrum	cmentarz św. Anny	cmentarz	od 1559, 1938-42, 1965		
ul.	Gliwica	Śródm.-Centrum	kościół cmentarny św. Anny	kościół	1612-19, 1846-47	A/622/66 z 27.04.66	
rejon	Gliwica	Śródm.-Centrum	schron polowy wg instrukcji saperskiej	nieużytkowany	1939		
ul.	Gliwica / Jaworowa	Repty Śl.	krzyż przydrożny tzw. Napoleoński	†	XIX w.		
ul.	Gliwica / Niemcewicz	Repty Śl.	krzyż pamiątkowy Powstańców Śląskich	†	po 1921		
ul.	Gliwica / Żeromskiego	Repty Śl.	krzyż przydrożny	†	ok. 1950		
ul.	Główna	2 Bobrowniki Śl.	bud. mieszk.	mieszkalny	koniec XIX / pocz. XX w.		
ul.	Główna	3 Bobrowniki Śl.	stodola	bud. gospodarczy	II poł. XIX w.		
ul.	Główna	12 Bobrowniki Śl.	stodola	stodola	koniec XIX / pocz. XX w.		
ul.	Główna	14 Bobrowniki Śl.	zabudowania gospodarcze	gospodarczy	koniec XIX / pocz. XX w.		
ul.	Główna	15 Bobrowniki Śl.	bud. mieszk.	mieszkalny	pocz. XX w., przebud.		bardzo zniekształcony
ul.	Główna	21 Bobrowniki Śl.	bud. mieszk.	mieszkalny	pocz. XX w.		
ul.	Główna	21 Bobrowniki Śl.	kaplica	kaplica	kon. XVIII w.	A/6569/66 z 28.05.66	
ul.	Główna	32 Bobrowniki Śl.	chała, zabudowania gospodarcze	mieszkalny	koniec XIX w.		
ul.	Główna	37 Bobrowniki Śl.	zabudowania gospodarcze	gospodarcze	koniec XIX w.		
ul.	Główna	43 Bobrowniki Śl.	bud. mieszk.	mieszkalny	pocz. XX w.		
ul.	Główna	47 Bobrowniki Śl.	krzyż przydrożny	†	ok. 1970		reklama zakładu kamieniarskiego
ul.	Górnicza	1 Śródm.-Centrum	d. areszt miejski	mieszkalno-magazynowy	ok. 1850		
ul.	Górnicza	2 Śródm.-Centrum	kamienica	mieszkalno-usługowy	1837		
ul.	Górnicza	3 Śródm.-Centrum	kamienica	mieszkalno-usługowy	kon. XIX w.		
ul.	Górnicza	4 Śródm.-Centrum	żyd. dom kahalny	usługowy (ZUS)	ok. 1912		
ul.	Górnicza	5 Śródm.-Centrum	kamienica	mieszkalno-usługowy	kon. XIX w.		

ul.	Górnica	7	Śródm.-Centrum	d. zajazd	usługowy („Dworek Goethego”)	XVIII w., XIX w.	A/624/66 z 27.04.66	
ul.	Górnica	11	Śródm.-Centrum	kamienica (całość z Legionów 17)	mieszkalny	1912		
ul.	Górnica	15	Śródm.-Centrum	bud. mieszk.	mieszkalny	XIX / XX w.		
ul.	Górnica	17	Śródm.-Centrum	krzyż kamienny na postumencie	†	1878		
ul.	Górnica	23	Śródm.-Centrum	chalupa gwarecka	mieszkalny	1821	A/631/66 z 28.05.66	(część budynku została rozebrana)
ul.	Górnica	26	Śródm.-Centrum	kamienica narożna	mieszkalno-usługowy	1898-99		
ul.	Górnica	27	Śródm.-Centrum	kamienica	mieszkalny	1888		
ul.	Górnica	29	Śródm.-Centrum	bud. mieszk. wielorodz.	mieszkalny	I poł. XIX w., 1882		
ul.	Górnica	34	Śródm.-Centrum	kamienica	mieszkalno-usługowy	ok. 1890		
ul.	Górnica	36	Śródm.-Centrum	strażnica straży pożarnej	strażnica straży pożarnej	1912		
ul.	Górnica	37	Śródm.-Centrum	kamienica	mieszkalny	1909		
ul.	Górnica	39	Śródm.-Centrum	chalupa gwarecka	mieszkalny	poł. XIX w.		
ul.	Górnica	40	Śródm.-Centrum	kamienica	mieszkalny	1928		
ul.	Górnica	41	Śródm.-Centrum	kamienica	mieszkalny	ok. 1900		
ul.	Górnica	42	Śródm.-Centrum	chalupa gwarecka	mieszkalny	II poł. XIX w.		
ul.	Górnica	43	Śródm.-Centrum	kamienica	mieszkalny	1900		
ul.	Górnica	44	Śródm.-Centrum	kamieniczka	mieszkalny	I poł. XIX w., 1883-1886		
ul.	Górnica	46	Śródm.-Centrum	kamieniczka	mieszkalny	I poł. XIX w., 1883-1886		
ul.	Górnica	48	Śródm.-Centrum	bud. mieszk.	mieszkalny	I poł. XIX w., 1883-1886		
ul.	Górnica	52	Śródm.-Centrum	bud. mieszk. wielorodz.	mieszkalny	1936		
ul.	Górnica	53	Śródm.-Centrum	bud. mieszk. wielorodz.	mieszkalny	1885		
ul.	Grodzka	2	Sowice	krzyż przydrożny	†	1885		
ul.	Grodzka	3	Sowice	bud. mieszk.	mieszkalny	ok. 1930		
ul.	Grodzka	10	Sowice	bud. mieszk.	mieszkalny	ok. 1920, nadbudowany		
ul.	Grodzka	11	Sowice	bud. mieszk.	mieszkalny	ok. 1900		
ul.	Grodzka	12	Sowice	bud. mieszk.	mieszkalny	ok. 1900		
ul.	Grodzka	17	Sowice	bud. mieszk.	mieszkalny	ok. 1910		
ul.	Grodzka	23a	Sowice	stan. archeol. - ślad osadnictwa	AZP 94-46, nr 14	epoka kamienna, okres nowożytny		50°27'37" N, 18°51'02" E
ul.	Grodzka	29	Sowice	bud. mieszk.	mieszkalny	ok. 1910		
ul.	Grodzka	31	Sowice	bud. mieszk.	mieszkalny	ok. 1900		
ul.	Grodzka	33	Sowice	bud. mieszk.	mieszkalny	ok. 1930, rozbud. 1960		
ul.	Grodzka	38	Sowice	chalupa murowana, bud. gospod.	mieszkalny	koniec XIX w., przebud.		
ul.	Grodzka	40	Sowice	bud. mieszk.	mieszkalny	ok. 1930		
ul.	Grodzka	45	Sowice	bud. mieszk.	mieszkalny	II poł. XIX w.		
ul.	Grodzka	49	Sowice	bud. mieszk.	mieszkalny	ok. 1910		
ul.	Grodzka	51	Sowice	bud. mieszk.	mieszkalny	ok. 1920		
ul.	Grodzka	52	Sowice	bud. mieszk.	mieszkalny	ok. 1900, przeb. ok. 1960		
ul.	Grodzka	55	Sowice	bud. mieszk.	mieszkalny	ok. 1920		
ul.	Grodzka	59	Sowice	bud. mieszk.	mieszkalny	ok. 1900		
ul.	Grodzka	64	Sowice	bud. mieszk. wielorodz. , bud. gospodarcz	mieszkalny	pocz. XX w.		
ul.	Grzybowa	3	Strzybnica	stan. archeol. - osada	AZP 93-45, nr 8	neolit, kultura ceramiki sznurowej		50°28'27" N, 18°48'32" E
ul.	Grzybowa	32	Strzybnica	krzyż przydrożny	†	ok. 1980, figura wcześniejsza		
ul.	Grzybowa	37b	Strzybnica	stan. archeol. - ślad osadnictwa	AZP 94-45, nr 3	późne średniowiecze		50°28'22" N, 18°48'57" E
ul.	Grzybowa	58	Strzybnica	stan. archeol. - ślad osadnictwa	AZP 94-46, nr 4	mezolit, kultura lużycka VB-HC		50°28'13" N, 18°49'13" E (70x100 m)
ul.	Grzybowa	78	Sowice	stan. archeol. - osady:	AZP 94-46, nr 5	mezolit, ceram. sznur., lużycka ep. brązu.		50°28'08" N, 18°49'26" E
rejon	Grzybowa		Strzybnica	stan. archeol. - osady:	AZP 94-46, nr 3	mezolit, kultura lużycka VB-HC, kult. przeworska		50°28'07" N, 18°49'17" E, C/1331/85 z 18.06.85
rejon	Grzybowa		Sowice	stan. archeol. - ślad osadnictwa	AZP 94-46, nr 6	epoka kam., kult. lużycka, kult. przeworska		50°28'06" N, 18°49'26" E
pl.	Gwarków		Śródm.-Centrum	dzwonnica gwarecka	dzwonnica	XVIII w (?), 1955	A/700/2020 z dn. 25.09.2020 r.	(w większości replika z ok. 1986 r.)
ul.	Husarska	9	Strzybnica	bud. mieszk.	mieszkalny	ok. 1910		
ul.	Hutnicza	2	Lasowice	bud. mieszk. wielorodz.	mieszkalny	1903		
ul.	Jacka św.	1	Śródm.-Centrum	kamienica	mieszkalno-usługowy	1883, 1890		
ul.	Jagodowa	21	Pniowiec	stodoła	bud. gospodarczy	pocz. XX w.		
ul.	Jagodowa	72	Pniowiec	szkola podstawowa	szkola podstawowa	1899, 1938		
ul.	Jagodowa	128	Pniowiec	krzyż przydrożny	†	ok. 1930		
ul.	Jagodowa	134	Pniowiec	chalupa drewniana zrębowa	bud. gospodarczy ?	XIX w., przebud. między 1947-64	A/648/66 z 28.05.66	pierwotny adres Wiejska 74
ul.	Jagodowa		Pniowiec	krzyż misyjny przy kościele	†	1978		
ul.	Jagodowa / Poczty Gd.		Pniowiec	krzyż przydrożny drewniany	†	ok. 1980, figura starsza		
ul.	Jagodowa / Rzeczna		Pniowiec	krzyż przydrożny	†	1899		
rejon	Janasa		Stare Tarnowice	stan. archeol. - ślad osadnictwa	AZP 94-45, nr 9	późne średniowiecze		50°26'49" N, 18°48'54" E
ul.	Janasa		Stare Tarnowice	krzyż kamienny na cmentarzu	†	1875		
ul.	Jodłowa	2	Bobrowniki Śl.	bud. mieszk. wielorodz.	mieszkalny	ok. 1900		
ul.	Jodłowa	4	Bobrowniki Śl.	bud. mieszk.	mieszkalny	ok. 1900		
ul.	Jurczyka	1	Śródm.-Centrum	kamienica	mieszkalno-usługowy	1896		
ul.	Jurczyka	3	Śródm.-Centrum	chalupa gwarecka	mieszkalno-usługowy	II poł. XIX w.		
ul.	Kaczyniec	2	Śródm.-Centrum	chalupa gwarecka + kamieniczka	usługowy	I poł. XIX w., ok. 1880		
ul.	Kaczyniec	6	Śródm.-Centrum	kamienica	mieszkalno-usługowy	II poł. XIX w.		
ul.	Kaczyniec	7	Śródm.-Centrum	kamienica	mieszkalno-usługowy	1890		
ul.	Kaczyniec	8	Śródm.-Centrum	kamienica	usługowy	1898		
ul.	Kaczyniec	9	Śródm.-Centrum	kamienica	mieszkalno-usługowy	przed 1865, 1896		

ul. Kaczyniec	10	Śródm.-Centrum	kamienica	mieszkalny	1902	
ul. Kaczyniec	20	Śródm.-Centrum	bud. miesz.	usługowy (studio urody)	pocz. XX w, przebudowany	
ul. Kolejowa	93	Sowice	stan. archeol. - ślad osadnictwa	AZP 94-46, nr 19	ep. brązu, średniowiecze, okres nowożytny	50°27'30" N, 18°51'19" E
ul. Kombatantów	14	Strzybnica	bud. miesz.	mieszkalny	ok. 1900	
ul. Kombatantów	17	Strzybnica	krzyż przydrożny drewniany	†	ok. 1920-1930	
ul. Kombatantów	26	Strzybnica	stodola	gospodarczy	1 ćw. XX w.	
ul. Kombatantów	28	Strzybnica	bud. miesz. wielorodz.	mieszkalny	ok. 1900	
ul. Kombatantów	33	Strzybnica	bud. miesz.	mieszkalno-usługowy	ok. 1880	
ul. Kombatantów	33	Strzybnica	kaplica	kaplica	1756	A/998/69 z 18.02.69
ul. Kombatantów	33	Strzybnica	krzyż przydrożny drewniany	†	ok. 1920-1930	
ul. Kopernika	6	Osada Jana	bud. miesz.	mieszkalny	1932	
ul. Kopernika	12	Osada Jana	willa miejska	mieszkalny	1929	
ul. Korfatego	3	Lasowice	bud. miesz.	mieszkalny	ok. 1930	obiekt wyburzony
ul. Korfatego	12	Lasowice	bud. miesz.	mieszkalny	ok. 1928	
ul. Korfatego	13,15	Lasowice	bud. mieszkalny bliźniaczy	mieszkalny	ok. 1925	
ul. Korfatego	29	Lasowice	bud. miesz.	mieszkalny	ok. 1925	
ul. Korola	14	Bobrowniki Śl.	stodola	gospodarczy	II poł. XIX w., skrócona 2006	skrócona w 2006 r.
ul. Korola	28	Bobrowniki Śl.	miesz. wielorodz, świetlice	mieszkalno-usługowy	ok. 1890	
ul. Korola	32	Bobrowniki Śl.	bud. miesz.	mieszkalny	kon. XIX / pocz. XX w.	
ul. Korola	36	Bobrowniki Śl.	stodola	bud. gospodarczy	II poł. XIX w.	
ul. Korola	38	Bobrowniki Śl.	bud. miesz.	mieszkalny	ok. 1890	
ul. Korola	40	Bobrowniki Śl.	bud. miesz.	mieszkalny	ok. 1900	
ul. Korola	53	Bobrowniki Śl.	bud. miesz.	mieszkalny	koniec XIX w., rozbud. 1975	
ul. Korola / Topolowa		Bobrowniki Śl.	krzyż przydrożny	†	1913	
ul. Kościelna	17	Strzybnica	bud. miesz.	mieszkalny	ok. 1900	
ul. Kościelna	32	Strzybnica	bud. miesz. wielorodz. dla urzędników	nieużytkowany	ok. 1890	
ul. Kościelna	36	Strzybnica	dom parafialny	plebania	1887	
ul. Kościelna	42a	Strzybnica	d. siedziba Towarzystwa Katolickiego, kaplica św. Krzyż	dom kultury, biblioteka	1907	
ul. Kościelna	42a	Strzybnica	krzyż kamienny przy kaplicy	†	koniec XIX w.	
ul. Kościelna	48	Strzybnica	krzyż przydrożny drewniany	†	I poł. XX w.	
ul. Kościelna	50	Strzybnica	stan. archeol. - osada	AZP 93-45, nr 7	ep. kam., okr. rzymski, średniow	50°28'27" N, 18°48'20" E
ul. Kościelna	71	Strzybnica	bud. miesz. wielorodz.	usługowy	ok. 1905	
ul. Kościelna	73	Strzybnica	bud. miesz.	mieszkalno-usługowy	ok. 1890	
ul. Kościelna	75	Strzybnica	bud. miesz.	mieszkalno-usługowy	ok. 1905	
ul. Kościelna	77-79	Strzybnica	bud. miesz. bliźniaczy	mieszkalno-usługowy	ok. 1905	
ul. Kościelna	81	Strzybnica	d. budynek miesz. pracowników huty	mieszkalno-usługowy	ok. 1900	
ul. Kościelna	83	Strzybnica	bud. miesz.	mieszkalny	pocz. XX w.	
ul. Kościelna	93	Strzybnica	bud. miesz.	mieszkalny	pocz. XX w.	
ul. Kościelna		Strzybnica	kościół Najśw. Serca Jezusowego i MB Fatimskie	kościół	1885-87, 1925-27	
ul. Kościelna		Strzybnica	krzyż kamienny przy kościele NMP	†	1898	
ul. Kościelna		Strzybnica	trzy krzyże na omentarzu	†	1936, 1940, 2003	fund. Adolf i Józef Michalik/H Mazni – Kroener Tarnowitz
ul. Kościelna / Karłowicza		Strzybnica	krzyż przydrożny	†	ok. 1930, 2009	
ul. Kościuszki	1	Śródm.-Centrum	kamienica	mieszkalny wielorodz.	1914	
ul. Kościuszki	3	Śródm.-Centrum	kamienica	mieszkalny wielorodz.	1914	
ul. Kościuszki	5	Śródm.-Centrum	d. strzelnica bractwa kurkowego	nieużytkowany	1903	A/116/04 z 30.04.04
ul. Kościuszki	9	Śródm.-Centrum	d. kasyno wojskowe	nieużytkowany	1914-17	procedura wpisu do rejestru nie została zakończona
ul. Krakowska	1	Śródm.-Centrum	kamienica	mieszkalno-usługowy	1890, 1929	
ul. Krakowska	3	Śródm.-Centrum	kamienica	mieszkalno-usługowy	ok. 1885	
ul. Krakowska	4	Śródm.-Centrum	kamienica	mieszkalno-usługowy	poł. XIX w., 1870	
ul. Krakowska	5	Śródm.-Centrum	bud. miesz.	mieszkalno-usługowy	I poł. XIXw., 1870-1900	
ul. Krakowska	6	Śródm.-Centrum	bud. miesz.	mieszkalno-usługowy	1871, 1900-05	
ul. Krakowska	7	Śródm.-Centrum	kamienica	mieszkalno-usługowy	1883-84	
ul. Krakowska	8	Śródm.-Centrum	bud. miesz.	mieszkalno-usługowy	I poł. XIX w., 1880, 1892	
ul. Krakowska	9	Śródm.-Centrum	kamienica	mieszkalno-usługowy	1906	
ul. Krakowska	10	Śródm.-Centrum	kamienica	mieszkalno-usługowy	ok. 1870, 1880, 1940-42	
ul. Krakowska	10a	Śródm.-Centrum	kamienica	mieszkalno-usługowy	ok. 1870, 1899, 1904-08	
ul. Krakowska	11	Śródm.-Centrum	kamienica	usługowy	ok. 1880	
ul. Krakowska	12	Śródm.-Centrum	kamienica	mieszkalno-usługowy	1910	A/1545/94 z 29.08.94
ul. Krakowska	13	Śródm.-Centrum	kamienica	mieszkalno-usługowy	1887-88	
ul. Krakowska	14	Śródm.-Centrum	kamienica	mieszkalno-usługowy	-1890	
ul. Krakowska	15	Śródm.-Centrum	kamienica	mieszkalno-usługowy	1880-89	
ul. Krakowska	16	Śródm.-Centrum	kamienica	mieszkalno-usługowy	1906	A/1535/93 z 25.09.93
ul. Krakowska	17	Śródm.-Centrum	kamienica	mieszkalno-usługowy	1888	
ul. Krakowska	18	Śródm.-Centrum	kamienica	mieszkalno-usługowy	-1895	
ul. Krakowska	21	Śródm.-Centrum	kamienica	mieszkalno-usługowy	1892	
ul. Krakowska	23	Śródm.-Centrum	kamienica	mieszkalno-usługowy	1896	
ul. Krakowska	25	Śródm.-Centrum	kamienica	mieszkalno-usługowy	1889	
ul. Krakowska	27	Śródm.-Centrum	kamienica	mieszkalno-usługowy	1878	
ul. Królka T.	8	Śródm.-Centrum	kamienica	mieszkalny	1875	

ul.	Królika T.	10	Śródm.-Centrum	kamienica	mieszkalny	ok. 1900		wyburzony w 2020 r.
ul.	Królika T.	12	Śródm.-Centrum	chalupa gwarecka	usługowy	I poł. XIX w., przeb. 2008		całkowicie przebudowany
ul.	Królika T.	14	Śródm.-Centrum	kamienica	mieszkalny	ok. 1938		
ul.	Królika T.	15	Śródm.-Centrum	kamienica	mieszkalno-usługowy	1906		
ul.	Królika T.	16	Śródm.-Centrum	chałupa gwarecka	usługowy – restauracja	I poł. XIX w., przebud.		
ul.	Królika T.	17	Śródm.-Centrum	kamienica	usługowy	ok. 1902		
ul.	Królika T.	20	Śródm.-Centrum	bud. mieszk.	mieszkalno-usługowy	XVI w., XIX w.	A/632/66 z 28.05.66	
ul.	Królika T.	24	Śródm.-Centrum	bud. mieszk. + chalupa gwarecka	mieszkalny	I poł. XIX w., ok. 1890		
ul.	Kurka	16	Bobrowniki Śl.	bud. mieszk.	mieszkalny	ok. 1926		
ul.	Legionów	2	Śródm.-Centrum	kamienica	mieszkalno-usługowy	ok. 1870		
ul.	Legionów	5	Śródm.-Centrum	kamienica	mieszkalny	1888		
ul.	Legionów	9	Śródm.-Centrum	d. szkoła dla panien (Katharinaheim)	przedszkole publiczne	1900-01		
ul.	Legionów	11	Śródm.-Centrum	kamienica	mieszkalny	ok. 1880		
ul.	Legionów	12	Śródm.-Centrum	kamienica	mieszkalny	1912		
ul.	Legionów	14	Śródm.-Centrum	kamienica	mieszkalny	1910		
ul.	Legionów	15	Śródm.-Centrum	kamienica	mieszkalny	ok. 1890		
ul.	Legionów	16	Śródm.-Centrum	kamienica	mieszkalny	1888		
ul.	Legionów	17	Śródm.-Centrum	kamienica (całość z Górnicza 11)	mieszkalno-usługowy	1912		
ul.	Legionów	18	Śródm.-Centrum	kamienica	mieszkalny	1889		
ul.	Legionów	19	Śródm.-Centrum	d. szpital	mieszkalny	1884-85		
ul.	Legionów	20	Śródm.-Centrum	kamienica	mieszkalny	1891		
ul.	Legionów	21	Śródm.-Centrum	d. dom starców	mieszkalny	1926		
ul.	Legionów	22	Śródm.-Centrum	kamienica	mieszkalny	1883		
ul.	Legionów	24	Śródm.-Centrum	chalupa gwarecka	mieszkalny	1881-95		
ul.	Legionów	25	Śródm.-Centrum	kamienica	mieszkalny	1887		
ul.	Legionów	26	Śródm.-Centrum	willa miejska	mieszkalny	1890		
ul.	Legionów	31	Śródm.-Centrum	kamienica	mieszkalny	1891		
ul.	Legionów	33	Śródm.-Centrum	kamienica	mieszkalny	1891		
ul.	Legionów	35	Śródm.-Centrum	figury św. Jana Nepomucena i Floriana	obiekty małej architektury	XVIII w. (1755-58)	B/629/92 z 21.08.92	pierwotna lokalizacja: ul. Zamkowa 7
ul.	Legionów, Lipowa, Ogrodowa	35	Śródm.-Centrum	zesp. pałacowo-parkowy: d. pałac, willa, pałacy	zespół szkół średnich	XIX w., 1910, 1925	A/646/2020 z dn. 15.05.2020	adresy: pałac: Legionów 35, willa: Ogrodowa 1, pałacyk: Lipowa 3
ul.	Legionów	37	Śródm.-Centrum	kamienica (prac. folwarku)	mieszkalno-usługowy	ok. 1890		
ul.	Legionów	37	Śródm.-Centrum	bud. gospodarczy	usługowy			
ul.	Legionów	37c	Śródm.-Centrum	dawna stajnia folwarczna	usługowy	po 1915		
ul.	Legionów	41	Śródm.-Centrum	bud. mieszk. wielorodz. (kolejowy)	mieszkalny	1906		
ul.	Lelewela	3	Śródm.-Centrum	kamienica	mieszkalno-usługowy	1902		
ul.	Lelewela	5	Śródm.-Centrum	kamienica	mieszkalno-usługowy	1891		
ul.	Leśna	4	Lasowice	bud. mieszk. wielorodz.	mieszkalny	ok. 1910		
ul.	Leśna	6	Lasowice	d. szkoła wiejska	przedszkole publiczne	1906		
ul.	Leśna	9	Lasowice	d. gospoda	usługowy (pub)	ok. 1890		
ul.	Lewka ks.	5	Śródm.-Centrum	kamienica	mieszkalny	1911		
ul.	Lewka ks.	9	Śródm.-Centrum	d. magazyn alkoholi f-my Sedlaczek	usługowy (dyskoteka)	1884, 1909		
ul.	Lewka ks.	10	Śródm.-Centrum	kamienica	mieszkalny	1910		
ul.	Lewka ks.	15	Śródm.-Centrum	kamienica	mieszkalno-usługowy	pol. XIXw., 1898		
ul.	Lewka ks.	19	Śródm.-Centrum	chalupa gwarecka	usługowy	pol. XIX w., nadb. 2010-12		
ul.	Ligonia	1	Śródm.-Centrum	kamienica	mieszkalno-usługowy	1892		
ul.	Ligonia	4	Śródm.-Centrum	kamienica	mieszkalny	1883		
ul.	Ligonia	5	Śródm.-Centrum	kamienica	mieszkalny	1890		
ul.	Ligonia	6	Śródm.-Centrum	kamienica	mieszkalny	1891		
ul.	Ligonia	7	Śródm.-Centrum	kamienica	mieszkalno-usługowy	1887		
ul.	Ligonia	8	Śródm.-Centrum	kamienica	mieszkalny	ok. 1880		
ul.	Ligonia	9	Śródm.-Centrum	kamienica	mieszkalny	1888		
ul.	Ligonia	10	Śródm.-Centrum	kamienica	mieszkalny	1912		
ul.	Ligonia	11	Śródm.-Centrum	kamienica	mieszkalno-usługowy	1888		
ul.	Ligonia	13	Śródm.-Centrum	kamienica	mieszkalny	ok. 1900		
ul.	Lipowa	5, 5a	Śródm.-Centrum	bud. mieszk. wielorodz.	mieszkalny	ok. 1890		
ul.	Lompy	4	Śródm.-Centrum	kamienica	mieszkalno-usługowy	1911		
ul.	Lompy	6	Śródm.-Centrum	chalupa gwarecka	mieszkalny	pol. XIX w., 1897		
ul.	Lompy	7	Śródm.-Centrum	chalupa gwarecka	usługowy	pol. XIX w.		
ul.	Lompy	10	Śródm.-Centrum	kamienica	mieszkalno-usługowy	1886		
ul.	Lotników	1	Rybna	bud. mieszk. wielorodz. (kolejowy), bud. gosp.	mieszkalno-usługowy	ok. 1903		
ul.	Łukowa	2	Śródm.-Centrum	kamienica	mieszkalno-usługowy	1907		
ul.	Łukowa	4	Śródm.-Centrum	kamienica	mieszkalno-usługowy	1903		
ul.	Łukowa	8	Śródm.-Centrum	kamienica	mieszkalno-usługowy	1912		
rejon	Mała Bobrowniki Śl.		stan. archeol. – ślad osadnictwa		AZP 95-46 nr 1	XII-XIII w.		brak dokładnej lokalizacji
ul.	Miarki K.	1	Śródm.-Centrum	kamienica	mieszkalno-usługowy	ok. 1890, 1912		
ul.	Miarki K.	2	Śródm.-Centrum	d. zajazd	mieszkalno-usługowy	XVIII w. II poł. XIX w.		
ul.	Miarki K.	3	Śródm.-Centrum	kamienica	mieszkalny	1892		
ul.	Miarki K.	4	Śródm.-Centrum	kamienica	mieszkalny	ok. 1875		
ul.	Miarki K.	5	Śródm.-Centrum	kamienica	mieszkalny	1892		

ul.	Miarki K.	6	Śródm.-Centrum	kamienica	mieszkalny	ok. 1875	
ul.	Miarki K.	8	Śródm.-Centrum	kamienica	mieszkalno-usługowy	1888	
ul.	Miarki K.	9	Śródm.-Centrum	kamienica	mieszkalny	1872	
ul.	Miarki K.	10	Śródm.-Centrum	kamienica	mieszkalny	1889	
ul.	Miarki K.	11	Śródm.-Centrum	kamienica	mieszkalno-usługowy	1891	
ul.	Miarki K.	12,14	Śródm.-Centrum	kamienica bliźniacza	mieszkalny	1881-86	
ul.	Miarki K.	13	Śródm.-Centrum	kamienica	mieszkalny	1889	
ul.	Miarki K.	15	Śródm.-Centrum	kamienica	mieszkalno-usługowy	1887	
ul.	Miarki K.	16	Śródm.-Centrum	kamienica	mieszkalno-usługowy	ok. 1890	
ul.	Miarki K.	17	Śródm.-Centrum	d. szkoła górnicza	technikum	1892, 1908	
ul.	Miarki K.	18	Śródm.-Centrum	willa miejska, ogrodzenie od ulicy	mieszkalny	1888	
ul.	Miarki K.	20	Śródm.-Centrum	bud. mieszk. wielorodz.	mieszkalny	ok. 1890, 1913	
ul.	Mickiewicza	23	Śródm.-Centrum	bud. kompleksu koszar	nieużytkowany	1914-17	
ul.	Mickiewicza	25	Śródm.-Centrum	bud. kompleksu koszar	użytk. przez wojsko	1914-17	
ul.	Mickiewicza	27	Śródm.-Centrum	bud. kompleksu koszar	użytk. przez wojsko	1914-17	
ul.	Mościckiego	10	Lasowice	bud. mieszk.	mieszkalny	ok. 1930	
ul.	Mościckiego	36	Lasowice	kapliczka	□	XIX w.	
ul.	Nakielska	1	Śródm.-Centrum	budynek w zespole d. gazowni	m.in. zakład pogrzebowy	1865-1910	
ul.	Nakielska	5	Śródm.-Centrum	kamienica	mieszkalno-usługowy	1904	
ul.	Nakielska	7	Śródm.-Centrum	d. młyn, przebud. na bud. mieszk.	mieszkalno-usługowy	ok. 1850, przebud. 1868	
ul.	Nakielska	8	Śródm.-Centrum	d. bud. zarządu huty	mieszkalny	ok. 1860, 1905	
ul.	Nakielska	10	Śródm.-Centrum	kamienica	mieszkalny	1904	
ul.	Nakielska	12	Lasowice	kamienica	mieszkalno-usługowy	1912	
ul.	Nakielska	13	Śródm.-Centrum	kamienica	mieszkalno-usługowy	1910	
ul.	Nakielska	14	Lasowice	kamienica	mieszkalny	1911	
ul.	Nakielska	15	Śródm.-Centrum	kamienica	mieszkalno-usługowy	1910	
ul.	Nakielska	16	Lasowice	kamienica	mieszkalny	ok. 1914	
ul.	Nakielska	17	Śródm.-Centrum	kamienica	mieszkalny	1910	
ul.	Nakielska	18	Lasowice	kamienica	mieszkalny	ok. 1914	
ul.	Nakielska	19	Śródm.-Centrum	kamienica	mieszkalny	1909	
ul.	Nakielska	21	Śródm.-Centrum	kamienica	mieszkalny	1909	
ul.	Nakielska	23	Śródm.-Centrum	kamienica	mieszkalny	1909	
ul.	Nakielska	32	Lasowice	willa	mieszkalny	1927	
ul.	Nakielska	42	Lasowice	portiernia zakładu „Faser”	portiernia zakładu	1955	
ul.	Nalkowskiej	1	Śródm.-Centrum	chałupa gwarecka	usługowy	I poł. XIX w., 2004	
ul.	Nalkowskiej	5	Śródm.-Centrum	chałupa gwarecka	nieużytkowany	poł. XIX w.	
ul.	Nalkowskiej	6	Śródm.-Centrum	bud. mieszk.	mieszkalny	1872	
ul.	Nalkowskiej	7	Śródm.-Centrum	kamienica	mieszkalno-usługowy	1897	
ul.	Niedziałkowskiego		Stare Tarnowice	kościół katolicki św. Marcina (tzw. "stary")	kościół	XV, 1707, XVIII w.	A/732/2020 z dn. 13.11.2020 r
ul.	Niedziałkowskiego	2	Stare Tarnowice	plebania parafii św. Marcina	plebania	koniec XIX w.	
ul.	Niedziałkowskiego		Stare Tarnowice	kaplica w murze kościoła (tzw. "nowego")	□	pocz. XX w.	
ul.	Niedziałkowskiego		Stare Tarnowice	kapliczka w ogrodzeniu kościoła	□	ok. 1902	
ul.	Niedziałkowskiego		Stare Tarnowice	kościół św. Marcina Biskupa i Wyznawcy (tzw. "nowy")	kościół	1899-1902	
ul.	Niedziałkowskiego	8	Stare Tarnowice	kapliczka	□	II poł. XIX w.	
ul.	Niedziałkowskiego	14	Stare Tarnowice	stodola	gospodarczy	ok. 1930	
ul.	Niedziałkowskiego	26	Stare Tarnowice	bud. mieszk.	nie użytkowany	ok. 1890	
ul.	Niedziałkowskiego	38	Stare Tarnowice	krzyż kamienny na postumencie	†	ok. 1880	
ul.	Nowa / Bałtycka		Śródm.-Centrum	krzyż przydrożny	†	1888	
ul.	Odrodzenia	4	Śródm.-Centrum	chałupa gwarecka	usługowy (restauracja)	1874	
ul.	Odrodzenia	6	Śródm.-Centrum	d. kamienica	ogródek letni przy restauracji	1887	zachowane tylko mury piwnic i mury obwodowe parteru
ul.	Odrodzenia	11	Śródm.-Centrum	kamienica	mieszkalny	ok. 1910	
ul.	Odrodzenia	12	Śródm.-Centrum	kamienica	mieszkalny	ok. 1905	
ul.	Odrodzenia	15	Śródm.-Centrum	bud. mieszk.	mieszkalny	ok. 1890	
ul.	Odrodzenia	17	Śródm.-Centrum	bud. mieszk.	mieszkalny	I poł. XIXw., 1868	
ul.	Odrodzenia	18	Śródm.-Centrum	bud. mieszk.	mieszkalno-usługowy	ok. 1890 (?), ok. 1998-2002	rozbudowany na pocz. XXI w.
ul.	Okrzei	2a	Śródm.-Centrum	kaplica pogrzebowa	kaplica pogrzebowa	1929	
ul.	Okrzei / Hallera		Śródm.-Centrum	krzyż przydrożny drewniany	†	lata 30. XX w.	
ul.	Opatowicka	1	Śródm.-Centrum	d. kasyno wojskowe	nieużytkowany	1914-15	
ul.	Opatowicka	27	Śródm.-Centrum	d. koziarnia powiatowa	gospodarczy	ok. 1880	
ul.	Opatowicka		Opatowice	krzyż przydrożny kamienny	†	1896	
ul.	Opolska	1	Śródm.-Centrum	d. Dom Padlery, później hotel „Freie Bergstadt”	usługowy	XVI, k. XVIII w., 1886, 1912	A/630/66 z 02.05.66
ul.	Opolska	4	Śródm.-Centrum	kamienica	mieszkalno-usługowy	1905, 1910	
ul.	Opolska	5	Śródm.-Centrum	kamienica	mieszkalno-usługowy	1889	
ul.	Opolska	7	Śródm.-Centrum	kamienica	mieszkalno-usługowy	1889	
ul.	Opolska	9	Śródm.-Centrum	kamienica	mieszkalno-usługowy	1891	
ul.	Opolska	10	Śródm.-Centrum	kamienica	mieszkalno-usługowy	1902-03	
ul.	Opolska	16	Śródm.-Centrum	kamienica	mieszkalny	1910	
ul.	Opolska	17	Śródm.-Centrum	budynek sądowy	usługowy (Sąd Rejonowy)	1883, 1914	
ul.	Opolska	18	Śródm.-Centrum	kamienica	mieszkalny	ok. 1895	

ul.	Opolska	19	Śródm.-Centrum	budynek aresztu	usługowy (Areszt Śledczy)	1883, rozbud. po 1960	
ul.	Opolska	20	Śródm.-Centrum	kamienica	mieszkalno-usługowy	1885-89	
ul.	Opolska	21	Śródm.-Centrum	d. szpital	nieużytkowany	1885, 1893, 1908-12	
ul.	Opolska	23	Śródm.-Centrum	d. lazaret spółki brackiej - mieszkania służbowe	mieszkalno-usługowy	1910	
ul.	Opolska	23a	Śródm.-Centrum	d. lazaret spółki brackiej	siedziba C.B.K.K.	1910-11	
ul.	Opolska	23b	Śródm.-Centrum	d. lazaret spółki brackiej	usługowy (Urząd Skarbowy)	1884-86, 1902	
ul.	Opolska	23/V	Śródm.-Centrum	bud. miesz. wielorodz.	mieszkalny	1884	
ul.	Opolska	23/X	Śródm.-Centrum	kotłownia	magazynowy	1904	
ul.	Opolska	24	Śródm.-Centrum	willa Gen. Dyr. Zarz. Henckel v. D.	usługowy (Wydz. V Sądu Rej.)	pocz. XX w.	
ul.	Opolska	26	Śródm.-Centrum	d. seminarium naucz. męskie	szkola średnia	1901-1913	
ul.	Opolska	28	Śródm.-Centrum	d. seminarium naucz. żeńskie	szkola średnia	1907 (zalkowicie przebudowany), 1929-30, 1950	
ul.	Opolska	36	Śródm.-Centrum	Zespół koszar 11 reg. strzelców konnych (3 pułku ul.	koszary wojskowe	1914-16	
ul.	Opolska	51	Śródm.-Centrum	wieża ciśnieni zakładu wodociągowego	wieża ciśnieni	1926	A/557/2019 z dn. 30.09.2019 r.
ul.	Opolska	71	Śródm.-Centrum	kamienica	mieszkalny	1890	
ul.	Opolska	73	Śródm.-Centrum	d. budynek fabryki śrutu	mieszkalny	pol. XIX w.	
ul.	Opolska		Śródm.-Centrum	pomnik – armata ZIS-3 na postumencie	pomnik	ok. 1960	egzemplarz armaty z 1944 r. wymieniony na inny
ul.	Opolska		Śródm.-Centrum	zespół starodrzewia na tzw. Redenbergu	park	od 1830, 1926	wiek drzewostanu do 100 lat
ul.	Parfkowa		Bobrowniki Śl.	kopiec pamiętkowy „Kunzst” na haldzie szybu Rudolffina	nieużytek, kopiec	1884-1910	
ul.	Pastuszki	58	Opatowice	kapliczka	△	pocz. XX w.	
ul.	PCK	1	Śródm.-Centrum	willa	mieszkalno-usługowy	1937	
ul.	PCK	5	Śródm.-Centrum	willa	mieszkalny	1936	
ul.	PCK	7	Śródm.-Centrum	willa	mieszkalny	1939	
ul.	Piastowska	2	Śródm.-Centrum	kamienica	mieszkalno-usługowy	ok. 1885	
ul.	Piastowska	4	Śródm.-Centrum	kamienica	mieszkalno-usługowy	1897	
ul.	Piastowska	5	Śródm.-Centrum	kamienica	mieszkalno-usługowy	1882-99	
ul.	Piastowska	6	Śródm.-Centrum	kamienica	mieszkalno-usługowy	1887	
ul.	Piastowska	7	Śródm.-Centrum	kamienica	mieszkalno-usługowy	1864-99	
ul.	Piastowska	8	Śródm.-Centrum	d. poczta cesarska, urząd finansowy, szkoła	usługowy (biurowy)	1883, 1908-09	
ul.	Piastowska	9	Śródm.-Centrum	kamienica	mieszkalno-usługowy	1883, 1909-10	
ul.	Piastowska	12	Śródm.-Centrum	kamienica	mieszkalno-usługowy	1884	
ul.	Piastowska	13	Śródm.-Centrum	kamienica	mieszkalno-usługowy	1883	
ul.	Piastowska	15	Śródm.-Centrum	kamienica	mieszkalno-usługowy	1873	
ul.	Piastowska	17	Śródm.-Centrum	d. salon meblowy f-ki mebli Domini	mieszkalno-usługowy	1904	
ul.	Piastowska	19	Śródm.-Centrum	kamienica	mieszkalno-usługowy	1891	
ul.	Piśniewskiego	1	Śródm.-Centrum	d. królów, gimnazjum realne	szkola średnia (II L.O.)	1874	A/358/11 z 07.12.11
ul.	Piśniewskiego	4	Śródm.-Centrum	kamienica	mieszkalno-usługowy	ok. 1890	
ul.	Piśniewskiego	6	Śródm.-Centrum	kamienica	mieszkalno-usługowy	ok. 1890	
ul.	Piśniewskiego	7	Śródm.-Centrum	kamienica	mieszkalno-usługowy	ok. 1938	
ul.	Piśniewskiego	8	Śródm.-Centrum	kamienica	mieszkalno-usługowy	1932	
ul.	Piśniewskiego	9	Śródm.-Centrum	kamienica	mieszkalno-usługowy	ok. 1860	
ul.	Piśniewskiego	10	Śródm.-Centrum	kamienica	mieszkalno-usługowy	ok. 1903	
ul.	Piśniewskiego	11	Śródm.-Centrum	kamienica	mieszkalno-usługowy	1911	
ul.	Piśniewskiego	12	Śródm.-Centrum	poczta	poczta	1908-09	A/1632/96 z 30.04.96
ul.	Piśniewskiego	13	Śródm.-Centrum	d. firma papiernicza	usługowy	1906	
ul.	Piśniewskiego	15	Śródm.-Centrum	bud. miesz. (kolejowy)	mieszkalny	1857	
ul.	Piśniewskiego	16	Śródm.-Centrum	d. bud. kasy chorych	przychodnia zdrowia	1930	
ul.	Piśniewskiego		Śródm.-Centrum	skwer ze starodrzewiem (b. cm. ewang.)	cmentarz 1870-1967		wiek drzewostanu do 100 lat
ul.	Pionierska	19	Strzybnica	stan. archeol. - osada	AZP 93-45, nr 4	epoka kam., wcz. średniow.	50°29'07" N, 18°47'32" E
ul.	Pionierska	23	Strzybnica	krzyż przydrożny kamienny	†	1928	
ul.	Plebiscytowa	22	Lasowice	bud. miesz.	mieszkalny	pocz. XX w.	
ul.	Podmiejska	8	Bobrowniki Śl.	bud. miesz.	mieszkalny	pocz. XX w.	
ul.	Podmiejska	13	Bobrowniki Śl.	bud. miesz.	mieszkalny	koniec XIX w.	
ul.	Pokoju		Śródm.-Centrum	pomnik – 2 lokomotywy (Tp1 i SM-15)	pomnik	1904, 1965	
rejon	Polna W.		Sowice	stan. archeol. - osada	AZP 94-46, nr 12	ep. kam., kult. lużycka, epoka brązu	50°27'50" N, 18°50'30" E
rejon	Polna W.		Sowice	stan. archeol. - ślad osadnictwa	AZP 94-46, nr 11	ep. kam., kult. lużycka, epoka brązu	50°27'52" N, 18°50'24" E
rejon	Polna W.		Sowice	stan. archeol. - ślad osadnictwa	AZP 94-46, nr 10	epoka kam., pradziej	50°27'53" N, 18°50'12" E
ul.	Polarna	19	Rybna	bud. miesz.	mieszkalny	pocz. XX w., przebud.	
ul.	Polarna	100d	Rybna	stan. archeol. - ślad osadnictwa	AZP 94-45, nr 2	wczesne średniowiecze	50°27'20" N, 18°48'15" E
ul.	Polarna	103g	Opatowice	stan. archeol. - ślad osadnictwa	AZP 94-45, nr 15	późne średniowiecze	50°27'31" N, 18°48'46" E
ul.	Polarna / Tolstoja		Rybna	krzyż przydrożny drewniany	†	1861 ? - 2008	tradycja krzyża od 1861, obecny: kolejna replika
ul.	Poprzeczna	1	Śródm.-Centrum	kamienica	mieszkalny	ok. 1880	
ul.	Powstańców Śląskich	2	Śródm.-Centrum	d. sierociniec powiat.+ konwikt z kaplica	sakralny, mieszkalny	1898-99, 1929	
ul.	Powstańców Śląskich	3	Śródm.-Centrum	kamienica	mieszkalny	1908	
ul.	Powstańców Śląskich	5	Śródm.-Centrum	kamienica	mieszkalny	1908	
ul.	Powstańców Śląskich	7	Śródm.-Centrum	kamienica	mieszkalny	ok. 1890	
ul.	Powstańców Śląskich	8	Śródm.-Centrum	kamienica	mieszkalny	ok. 1890	
ul.	Powstańców Śląskich	10	Śródm.-Centrum	kamienica	mieszkalny	ok. 1890	
ul.	Powstańców Śląskich	12	Śródm.-Centrum	kamienica	mieszkalny	1891	
ul.	Powstańców Śląskich	13	Śródm.-Centrum	kamienica	mieszkalno-usługowy	1890	

ul.	Powstańców Śląskich	14	Śródm.-Centrum	kamienica	mieszkalno-usługowy	1890		
ul.	Powstańców Śląskich	15	Śródm.-Centrum	kamienica	mieszkalny	1904		
ul.	Powstańców Śląskich	16	Śródm.-Centrum	kamienica	mieszkalno-usługowy	ok. 1890		
ul.	Powstańców Śląskich	17	Śródm.-Centrum	kamienica	mieszkalno-usługowy	1897, 1907		
ul.	Powstańców Śląskich	18	Śródm.-Centrum	kamienica	mieszkalno-usługowy	1887, 1914-21		
ul.	Powstańców Śląskich	22	Śródm.-Centrum	kamienica	mieszkalno-usługowy	1885		
ul.	Powstańców Śląskich	24	Śródm.-Centrum	kamienica	mieszkalny	1896		
ul.	Powstańców Śląskich	26	Śródm.-Centrum	kamienica	mieszkalny	1896		
ul.	Powstańców Śląskich	28	Śródm.-Centrum	kamienica	mieszkalno-usługowy	1896		
ul.	Powstańców Śląskich	29	Śródm.-Centrum	chalupa gwarecka	mieszkalno-usługowy			
ul.	Powstańców Śląskich	30	Śródm.-Centrum	kamienica	mieszkalno-usługowy	1890, 1902		
ul.	Powstańców Śląskich	31	Śródm.-Centrum	kamienica	mieszkalno-usługowy	1886		
ul.	Powstańców Śląskich	32	Śródm.-Centrum	kamienica	mieszkalno-usługowy	1890		
ul.	Powstańców Śląskich	34	Śródm.-Centrum	kamienica	mieszkalno-usługowy	1905		
ul.	Powstańców Śląskich	36	Śródm.-Centrum	kamienica	mieszkalno-usługowy	1909		
ul.	Powstańców Śląskich	37	Śródm.-Centrum	kamienica	mieszkalno-usługowy	1870		
ul.	Powstańców Śląskich	38	Śródm.-Centrum	kamienica	mieszkalny	ok. 1905		
ul.	Powstańców Warszawskich	2,4	Rybna	dworek bliźniaczy	mieszkalno-usługowy (poczta)	ok. 1920		
ul.	Powstańców Warszawskich	5	Rybna	willa	mieszkalny	1926		
ul.	Powstańców Warszawskich	26	Rybna	bud. miesz.	mieszkalny	ok. 1900		
ul.	Powstańców Warszawskich	89	Rybna	stodola dworska	usługowy	ok. 1880		
ul.	Powstańców Warszawskich	90	Rybna	pałac z parkiem	usługowy (restauracja, hotel)	1796	A/637/66 z 02.05.66	
ul.	Powstańców Warszawskich		Rybna	krzyż kamienny na postumencie	↑	1900		przy granicy posesji Paderewkiego 2, od strony ul. Powstańców Warszawskich
ul.	Proletariacka	8	Strzybnica	d. katolicka szkoła wiejska	nieużytkowany	ok. 1890	A/319/10 z 02.11.10	
ul.	Pułaskiego	2	Strzybnica	bud. miesz.	mieszkalny	koniec XIX w (?)		
ul.	Pułaskiego	3	Strzybnica	stodola	gospodarczy	kon. XIX / pocz. XX w.		
ul.	Pułaskiego	6	Strzybnica	bud. miesz.	mieszkalny	kon. XIX / pocz. XX w.		
ul.	Pułaskiego	24	Strzybnica	krzyż przydrożny drewniany	↑	lata 30. XX w.		
ul.	Pułaskiego		Strzybnica	krzyż przydrożny	↑	ok. 1960, figura starsza		na terenie byłej stacji paliw
rejon	Pułaskiego		Strzybnica	stan. archeol. - ślad osadnictwa	AZP 93-45, nr 3	ep. kamienna, średniowiecze		50°29'26" N, 18°46'59" E (poza granicą miasta)
ul.	Puszkina	12	Bobrowniki Śl.	bud. miesz.	mieszkalny	pocz. XX w.		
ul.	Puszkina	17	Bobrowniki Śl.	bud. miesz.	mieszkalny	ok. 1920		
ul.	Puszkina	27	Bobrowniki Śl.	bud. miesz.	mieszkalny	ok. 1930		
ul.	Puszkina	35, 37	Bobrowniki Śl.	bud. miesz.	mieszkalny	ok. 1930		
ul.	Pyskowicka	12	Stare Tarnowice	d. świetlica wiejska, gospoda	mieszkalno-usługowy	kon. XIX / pocz. XX w.		
ul.	Pyskowicka	13	Stare Tarnowice	bud. miesz.	mieszkalny	pocz. XX w.		
ul.	Pyskowicka	16,18	Stare Tarnowice	bud. miesz.	mieszkalny	1867, przebud. XX w.		
ul.	Pyskowicka	24	Stare Tarnowice	bud. miesz.	mieszkalny	pocz. XX w., przebud. ok. poł. XX.		
ul.	Pyskowicka	31	Stare Tarnowice	bud. miesz.	mieszkalny	kon. XIX / pocz. XX w.		wyburzony w 2016 r.
ul.	Pyskowicka	39	Stare Tarnowice	zespół zamkowy zamek, stajnia, stodola dworska	usługowy (restauracja, Muzeum)	XVI, XIX w.	A/639/66 z 02.05.66	całkowicie przebudowany w pocz. XXI w
ul.	Pyskowicka	39	Stare Tarnowice	kapliczka w murze zamkowym	□	pocz. XX w.		
ul.	Pyskowicka	40	Stare Tarnowice	bud. mieszkalno-usługowy	mieszkalno-usługowy	kon. XIX / pocz. XX w.		
ul.	Pyskowicka	43	Stare Tarnowice	bud. miesz. (pofolwarczny)	mieszkalny	pocz. XX w.		
ul.	Pyskowicka	45	Stare Tarnowice	bud. miesz. (pofolwarczny)	mieszkalny	pocz. XX w.		
ul.	Pyskowicka	48	Stare Tarnowice	zw. "Dom Ogrodnika"	mieszkalny	ok. 1890		
ul.	Pyskowicka	51	Stare Tarnowice	stan. archeol. - ślad osadnictwa	AZP 94-45, nr 24	późne średniowiecze		50°26'20" N, 18°48'14" E
rejon	Pyskowicka		Stare Tarnowice	stan. archeol. - ślad osadnictwa, osad	AZP 94-45, nr 18	wczesne, późne średniowiecze		50°26'09" N, 18°48'51" E (100x100 m)
rejon	Pyskowicka		Stare Tarnowice	stan. archeol. - osada?	AZP 94-45, nr 21	okr. rzymski, kult. przeworska, wcz. średn	C/621/68 z68	50°25'59" N, 18°47'36" E
rejon	Pyskowicka		Stare Tarnowice	stan. archeol. - ślad osadnictwa, osad	AZP 94-45, nr 17	późne średniowiecze		50°26'17" N, 18°49'03" E (80x10 m)
rejon	Pyskowicka		Stare Tarnowice	stan. archeol. - ślad osadnictwa, osad	AZP 94-45, nr 23	pradzieje, późne średniowiecze		50°26'18" N, 18°47'30" E (140x130 m)
rejon	Pyskowicka (polna)		Stare Tarnowice	kapliczka na słupie	□	1932, w miejscu poprz. 1880		
ul.	Radzionkowska	6	Bobrowniki Śl.	bud. miesz.	mieszkalny	koniec XIX w./ pocz. XX w.		
ul.	Radzionkowska	12	Bobrowniki Śl.	bud. miesz. wielorodz.	mieszkalno-usługowy	ok. 1900		
ul.	Radzionkowska	14	Bobrowniki Śl.	bud. miesz.	mieszkalno-usługowy	ok. 1900		
ul.	Radzionkowska	15	Bobrowniki Śl.	d. szkoła wiejska	nieużytkowany	1856		
ul.	Radzionkowska	19	Bobrowniki Śl.	bud. miesz.	mieszkalny	pocz. XX w.		
ul.	Radzionkowska	23	Bobrowniki Śl.	bud. miesz. wielorodz.	mieszkalno-usługowy	ok. 1900		
ul.	Radzionkowska	31	Bobrowniki Śl.	bud. miesz.	mieszkalny	pocz. XX w.		
ul.	Radzionkowska	39	Bobrowniki Śl.	bud. miesz.	mieszkalny	pocz. XX w.		
ul.	Radzionkowska	47	Bobrowniki Śl.	bud. miesz.	mieszkalny	pocz. XX w.		
ul.	Radzionkowska	56	Bobrowniki Śl.	bud. miesz.	mieszkalny	koniec XIX w./ pocz. XX w.		
ul.	Radzionkowska	76	Bobrowniki Śl.	bud. miesz.	mieszkalny	pocz. XX w.		
ul.	Radzionkowska	82	Bobrowniki Śl.	bud. miesz. wielorodz.	mieszkalno-usługowy	ok. 1900		
ul.	Radzionkowska	102	Bobrowniki Śl.	bud. miesz.	mieszkalny	pocz. XX w, przebud. 2008		przebudowany, zmieniona elewacja
ul.	Radzionkowska	108	Bobrowniki Śl.	bud. miesz.	mieszkalny	pocz. XX w.		
ul.	Radzionkowska	110	Bobrowniki Śl.	bud. miesz.	mieszkalny	koniec XIX w./ pocz. XX w.		
ul.	Radzionkowska	122	Bobrowniki Śl.	bud. miesz.	mieszkalny	pocz. XX w.		
ul.	Radzionkowska	124	Bobrowniki Śl.	krzyż kamienny na postumencie	↑	1897		fundacja „Gminy Rudy Piekar”
ul.	Ratuszowa	1	Śródm.-Centrum	kamienica	mieszkalny	1887		

ul.	Ratuszowa	3	Śródm.-Centrum	kamienica	mieszkalno-usługowy	1889	
ul.	Ratuszowa	4	Śródm.-Centrum	kamienica	mieszkalno-usługowy	1909	
ul.	Ratuszowa	5	Śródm.-Centrum	kamienica	mieszkalno-usługowy	1931	
ul.	Ratuszowa	7	Śródm.-Centrum	kamienica	mieszkalno-usługowy	1912	
ul.	Ratuszowa	8	Śródm.-Centrum	oficyna kamienicy (Rynek 17)	mieszkalno-usługowy	XIX w. (?)	
rejon	Reja		Sowice	stan. archeol. - ślad osadnictwa	AZP 94-46, nr 13	ep. kam., kult. łużycka, epoka brązu okr. halsztack	50°27'48" N, 18°50'49" E
ul.	Repecka	2	Stare Tarnowice	bud. miesz.	mieszkalny	ok. 1920	
ul.	Repecka	17	Stare Tarnowice	bud. miesz.	mieszkalny	ok. 1900	
ul.	Repecka	19	Stare Tarnowice	bud. miesz.	mieszkalny	ok. 1900	
ul.	Repecka	47	Stare Tarnowice	bud. miesz.	mieszkalny	ok. 1920	
ul.	Repecka	63	Repty Śl.	bud. miesz.	mieszkalny	pocz. XX w., rozbud. 1938	
ul.	Repecka	63	Repty Śl.	krzyż kamienny na postumencie	†	pol. XIX w.	
ul.	Repecka		Repty Śl.	park krajobrazowy (d. zwierzyniec)	Park leśny	ok. 1820-24, 1893-98	A/660/66 z 30.12.66
ul.	Rudola ks.	7	Sowice	krzyż misyjny przy kościele	†	1948 ?	
ul.	Rudola ks.		Sowice	krzyż na cmentarzu	†	pocz. XXI w.	
ul.	Rymera	6	Śródm.-Centrum	bud. miesz. (rodzaj zagrody w mieście)	usługowy (restauracja)	XIX w.	
ul.	Rymera	8, 8a	Śródm.-Centrum	kamienica	mieszkalny	koniec XIX w.	
pl.	Rynek	1	Śródm.-Centrum	d. winiarnia „Sedlaczek”	usługowy (restauracja, Muzeum)	I pol. XVI w., 1805, 1920	A/851/2021 z 20.07.2021
pl.	Rynek	2	Śródm.-Centrum	kamienica	mieszkalno-usługowy	XVI w. nadb. XVIII w. 1890	
pl.	Rynek	3	Śródm.-Centrum	kamienica rynekowa	mieszkalno-usługowy	XVII w., XIX w.	A/625/66 z 27.04.66
pl.	Rynek	4	Śródm.-Centrum	ratusz	usługowy (Urząd Miejski)	1896-98	A/585/2019 z dn. 09.12.2019 r
pl.	Rynek	5	Śródm.-Centrum	kamienica	mieszkalno-usługowy	XVII w., XIX w.	A/719/2020 z dn. 19.10.2020 r
pl.	Rynek	8,9	Śródm.-Centrum	kamienica	mieszkalno-usługowy	ok. 1910	
pl.	Rynek	10	Śródm.-Centrum	kamienica	mieszkalno-usługowy	1880	
pl.	Rynek	10a	Śródm.-Centrum	kamienica	mieszkalny	ok. 1890	
pl.	Rynek	12	Śródm.-Centrum	kościół ewangelicki	kościół	1780, 1900	A/610/2020 z dn. 28.02.2020 r
pl.	Rynek	13	Śródm.-Centrum	kamienica rynekowa	mieszkalno-usługowy	pol. XVI w. XIX w. 1930	A/626/66 z 27.04.66
pl.	Rynek	14	Śródm.-Centrum	d. siedziba Vorschuss-Verein Towarzystwa Zaliczkoweg	usługowy (bank)	1908	B/590/85 z 28.01.85
pl.	Rynek	15	Śródm.-Centrum	kamienica rynekowa	mieszkalno-usługowy	1585, ok. 1870	A/627/66 z 27.04.66
pl.	Rynek	16	Śródm.-Centrum	kamienica rynekowa	mieszkalno-usługowy	ok. pol. XVI w.	A/628/66 z 27.04.66
pl.	Rynek	17	Śródm.-Centrum	kamienica rynekowa	mieszkalno-usługowy	XVI-XVII w.	A/613/66 z 15.04.66
pl.	Rynek	17a	Śródm.-Centrum	kamienica rynekowa	mieszkalno-usługowy	XVI-XVII w.	A/614/66 z 15.04.66
pl.	Rynek	18	Śródm.-Centrum	kamienica rynekowa	mieszkalno-usługowy	XVI-XVII w.	A/615/66 z 15.04.66
pl.	Rynek		Śródm.-Centrum	stan. archeol. - brukowanie Rynku	AZP 95-46, nr	okres nowożytny	50°26'41" N, 18°51'20" E
ul.	Sawina	2	Śródm.-Centrum	zespół haldy „Sawina”	zespół zieleni przy bud. miesz.	I pol. XIX w.	wiek drzewostanu do 80 lat
ul.	Sielanka		Stare Tarnowice	schron – element tzw. fałszywego celu dla bombowców	nieużytkowany	ok. 1943-44 r.	
rejon	Sielanka		Stare Tarnowice	stan. archeol. - ślad osadnictwa	AZP 94-45, nr 12	wczesne średniowiecze (XI-XII w.)	50°26'51" N, 18°47'13" E
rejon	Sielanka		Stare Tarnowice	stan. archeol. - ślad osadnictwa	AZP 94-45, nr 13	epoka kamienna, późne średniowiecze	50°27'00" N, 18°48'57" E
rejon	Sielanka		Stare Tarnowice	stan. archeol. - ślad osadnictwa	AZP 94-45, nr 8	epoka kamienna, późne średniowiecze	50°26'59" N, 18°49'04" E
ul.	Sienkiewicza	1	Śródm.-Centrum	willa miejska	usługowy	1875-86	
ul.	Sienkiewicza	2	Śródm.-Centrum	d. siedziba starostwa	usługowy (Urząd Miejski)	1875, 1906-14	
ul.	Sienkiewicza	3	Śródm.-Centrum	kamienica	mieszkalno-usługowy	ok. 1920	
ul.	Sienkiewicza	4	Śródm.-Centrum	kamienica	mieszkalno-usługowy	1905	
ul.	Sienkiewicza	5	Śródm.-Centrum	willa miejska	przedszkole publiczne	1924	
ul.	Sienkiewicza	6	Śródm.-Centrum	d. szkoła niemiecka	szkoła średnia	1927	
ul.	Sienkiewicza	7	Śródm.-Centrum	willa	usługowy	1932	
ul.	Sienkiewicza	8	Śródm.-Centrum	d. siedziba gminy ewangel.	usługowy (MDK)	1889, 1923-24	
ul.	Sienkiewicza	10	Śródm.-Centrum	kamienica	mieszkalny	1889	
ul.	Sienkiewicza	11	Śródm.-Centrum	kamienica	mieszkalno-usługowy	1936	
ul.	Sienkiewicza	12	Śródm.-Centrum	kamienica	mieszkalno-usługowy	1892	
ul.	Sienkiewicza	13	Śródm.-Centrum	kamienica	mieszkalny	1906	
ul.	Sienkiewicza	15	Śródm.-Centrum	kamienica	mieszkalno-usługowy	1887	
ul.	Sienkiewicza	18	Śródm.-Centrum	kamienica	mieszkalno-usługowy	1914	
ul.	Sienkiewicza	20	Śródm.-Centrum	kamienica	mieszkalny	1913	
ul.	Sienkiewicza	22	Śródm.-Centrum	kamienica	mieszkalny	1913	
ul.	Sienkiewicza	24	Śródm.-Centrum	kamienica	mieszkalno-usługowy	1913	
ul.	Sienkiewicza	26	Śródm.-Centrum	kamienica	mieszkalny	1913	
ul.	Sienkiewicza	28	Śródm.-Centrum	kamienica	mieszkalny	1913	
ul.	Sienkiewicza	30	Śródm.-Centrum	kamienica	mieszkalny	1913	
ul.	Sienkiewicza	32	Śródm.-Centrum	kamienica	mieszkalny	1913	
ul.	Sienkiewicza	34	Śródm.-Centrum	willa miejska	mieszkalny	1912	
ul.	Sienkiewicza	35	Śródm.-Centrum	kamienica	mieszkalno-usługowy	1929	
ul.	Sienkiewicza	36	Śródm.-Centrum	willa miejska	mieszkalny	1913	
ul.	Sienkiewicza	41	Śródm.-Centrum	willa miejska	usługowy (NZOZ)	1914	
ul.	Sienkiewicza	43	Śródm.-Centrum	willa miejska	mieszkalny	1911	
ul.	Sienkiewicza	45	Śródm.-Centrum	willa miejska	mieszkalny	1912	
ul.	Sienkiewicza		Śródm.-Centrum	nastawnia I (TGA7)	nastawnia	1895	
ul.	Sienna	1	Śródm.-Centrum	kamienica	mieszkalny	ok. 1890	
ul.	Sienna	3	Śródm.-Centrum	kamienica	mieszkalny	1891	

ul.	Sienna	5	Śródm.-Centrum	kamienica	mieszkalny	1899	
ul.	Sienna	7	Śródm.-Centrum	bud. mieszk.	mieszkalny	XIX w.	
ul.	Siwcową	1	Pniowiec	bud. mieszk.	mieszkalny	pocz. XX w.	
ul.	Siwcową	12	Pniowiec	bud. mieszk.	mieszkalny	pocz. XX w.	
ul.	Siwcową	12	Pniowiec	stan. archeol. - ślad osadnictwa	AZP 93-46, nr 2	okres nowozytny XVI-XVII w	50°29'28" N, 18°49'41" E
ul.	Skargi / Bolesława Śmiał.		Bobrowniki Śl.	krzyż przydrożny	↑	ok. 1960, figura z ok. 1912	replika poprzedniego krzyża z pocz. XX w
ul.	Słowackiego	30	Sowice	bud. mieszk.	mieszkalny	ok. 1925	
ul.	Słowackiego	34	Sowice	szkółka podstawowa	szkółka podstawowa	1938	
ul.	Sobieskiego	5	Śródm.-Centrum	d. szkoła dla chłopców	zespół szkół średnich	1908	
ul.	Sobieskiego	17	Śródm.-Centrum	kamienica	mieszkalno-usługowy	ok. 1890	
ul.	Sobieskiego	20	Śródm.-Centrum	kamienica	mieszkalny	1890	
ul.	Sobieskiego	22	Śródm.-Centrum	kamienica	mieszkalno-usługowy	1901	
ul.	Sojki ks.	1	Bobrowniki Śl.	d. szkoła wiejska (druga)	usługowy (hotel)	1884, rozbud. 1905	
ul.	Sojki ks.	3	Bobrowniki Śl.	kościół p.w. Przemienienia Pańskiego	kościół	1910-11	
ul.	Sojki ks.	3	Bobrowniki Śl.	plebania	plebania	1914	
ul.	Sojki ks.		Bobrowniki Śl.	figura św. Krzysztofa na postumencie	○	2004, figura pocz. XX w.	
ul.	Solskiego	40	Strzybnica	kapliczka	○	2000	
ul.	Spacerowa	4	Bobrowniki Śl.	chałupa murowana	mieszkalny	pocz. XX w.	
ul.	Spacerowa	6	Bobrowniki Śl.	chałupa murowana	mieszkalny	pocz. XX w.	
ul.	Stalmacha	1	Śródm.-Centrum	d. areszt miejski (pierwszy)	mieszkalno-usługowy	XVIII w., 1850, 1912	
ul.	Stalmacha	2	Śródm.-Centrum	kamienica	mieszkalno-usługowy	1887	
ul.	Stalmacha	4	Śródm.-Centrum	kamienica	mieszkalno-usługowy	1901	
ul.	Stalmacha	5	Śródm.-Centrum	d. magazyn	usługowy (restauracja)	ok. 1870	
ul.	Stalmacha	14	Śródm.-Centrum	kamienica	nieużytkowany	1885	wyburzony w 2013 r.
ul.	Staropocztowa	1	Śródm.-Centrum	kamienica	mieszkalno-usługowy	1884	
ul.	Staropolska	14	Śródm.-Centrum	bud. mieszk.	mieszkalny	1936	
ul.	Starowiapienna/Dymarska		Rybna	krzyż przydrożny	↑	ok. 1930	
ul.	Staszica	99	Repty Śl.	bud. mieszk.	mieszkalny	ok. 1915	
ul.	Staszica	116	Repty Śl.	bud. mieszk.	mieszkalny	ok. 1910	
ul.	Staszica	118	Repty Śl.	d. gospoda	usługowy (siedziba firmy)	ok. 1890, 1910	
ul.	Staszica	119	Repty Śl.	bud. mieszk.	mieszkalny	ok. 1900	
ul.	Staszica	122	Repty Śl.	bud. mieszk.	mieszkalny	ok. 1915	
ul.	Stawowa	1	Lasowice	krzyż kamienny na postumencie	↑	1890	
ul.	Stroma	2,4	Osada Jana	bud. mieszk. bliźniaczy	mieszkalny	1924	
ul.	Strzelecka	6	Śródm.-Centrum	kamienica	mieszkalno-usługowy	ok. 1870, 1890-1913	
ul.	Strzelecka	9	Śródm.-Centrum	kamienica	mieszkalno-usługowy	1892	
ul.	Strzelecka	13	Śródm.-Centrum	kamienica	mieszkalno-usługowy	1881	
ul.	Strzelecka	14	Śródm.-Centrum	chałupa gwarecka	mieszkalny	II poł. XIX w.	
ul.	Strzelecka	15	Śródm.-Centrum	kamienica	mieszkalny	1912	
ul.	Strzelecka	17	Śródm.-Centrum	kamienica	mieszkalny	1895	
ul.	Strzelecka	20	Śródm.-Centrum	kamienica	mieszkalny	1897	
ul.	Strzelecka	22	Śródm.-Centrum	bud. mieszk. (chata)	mieszkalno-usługowy	ok. 1860	
ul.	Strzelecka	23	Śródm.-Centrum	kamienica	mieszkalny	1905	
ul.	Strzelecka	24	Śródm.-Centrum	kamienica	mieszkalno-usługowy	1891	
ul.	Strzelecka	26	Śródm.-Centrum	kamienica	mieszkalny	1892	
ul.	Strzelecka	28	Śródm.-Centrum	willa miejska	mieszkalny	1893-94, 1903	
ul.	Strzelecka	30	Śródm.-Centrum	kamienica	mieszkalno-usługowy	1910	
ul.	Strzelecka	25	Śródm.-Centrum	kamienica	mieszkalny	1896	
ul.	Styczyńskiego	1	Śródm.-Centrum	kamienica	mieszkalno-usługowy	1892	
ul.	Styczyńskiego	6	Śródm.-Centrum	kamienica	mieszkalno-usługowy	1907	
ul.	Styczyńskiego	8	Śródm.-Centrum	kamienica	mieszkalno-usługowy	1908	
ul.	Styczyńskiego	8a	Śródm.-Centrum	kamienica	mieszkalno-usługowy	1913	
ul.	Styczyńskiego	10	Śródm.-Centrum	kamienica	mieszkalno-usługowy	1894	
ul.	Styczyńskiego	12	Śródm.-Centrum	kamienica	mieszkalno-usługowy	1894	
ul.	Styczyńskiego	14	Śródm.-Centrum	kamienica	mieszkalno-usługowy	1894	
ul.	Styczyńskiego	16	Śródm.-Centrum	willa miejska	mieszkalny	1927	
ul.	Szymaly	1	Śródm.-Centrum	chałupa gwarecka „Dom Carnalla”	usługowy (restauracja)	XVIII w / XIX w.	
ul.	Szymaly	8	Śródm.-Centrum	kamienica	mieszkalno-usługowy	1930	
ul.	Śniadeckiego	1	Repty Śl.	d. masztaleria	usługowy (Salezjański Ośr. Szk.-Wych	1891-1898, 1960	bardzo przekształcony
ul.	Śniadeckiego	2	Stare Tarnowice	d. stróżówka parku zamkowego	mieszkalny	ok. 1898	
ul.	Targowa	7	Osada Jana	bud. mieszk.	mieszkalny	1929	
ul.	Tolstoja	43	Rybna	stan. archeol. - ślad osadnictwa	AZP 94-45, nr 6	późne średniowiecze	50°28'01" N, 18°47'46" E
rejon	Tuwima		Rybna	stan. archeol. - ślad osadnictwa	AZP 94-45, nr 5	późne średniowiecze	50°27'49" N, 18°48'23" E
rejon	Tuwima		Rybna	stan. archeol. - ślad osadnictwa	AZP 94-45, nr 4	paleolit (?), epoka kamienna	50°27'45" N, 18°48'37" E
ul.	Tylna	1	Śródm.-Centrum	kamienica	mieszkalno-usługowy	1891	
ul.	Tylna	5	Śródm.-Centrum	kamienica + domek górniczy	nieużytkowany	1881 + poł. XIX w.	
ul.	Tylna	7	Śródm.-Centrum	d. kino	usługowy	1929, 1942	
ul.	Wajdy ks.	1	Śródm.-Centrum	bud. usługowy	usługowy	ok. 1875	
ul.	Wajdy ks.	2	Śródm.-Centrum	kamienica	mieszkalno-usługowy	1910	

ul.	Wajdy ks.	3	Śródm.-Centrum	kamienica	mieszkalny	ok. 1895		
ul.	Wajdy ks.	4	Śródm.-Centrum	kamienica	mieszkalny	ok. 1910		
ul.	Wajdy ks.	5	Śródm.-Centrum	kamienica	mieszkalny	ok. 1895		
ul.	Wajdy ks.	6-8	Śródm.-Centrum	d. lazaret górniczy	nieużytkowany	XVIII w (?)	A/714/2020 z dn. 06.10.2020 r	
ul.	Wajdy ks.	7	Śródm.-Centrum	kamienica	mieszkalny	ok. 1895		
ul.	Waliski / Renka ks.		Repty Śl.	„Źródelko Młodości” obudowa, kapliczka, pomnik	□	1969-74 pomnik: 1919, 1974		
ul.	Wawreczki	1	Śródm.-Centrum	kamienica	mieszkalny	ok. 1890		
ul.	Wawreczki	3	Śródm.-Centrum	kamienica	mieszkalny (klasztór)	1878, 1892		
ul.	Wawreczki	7	Śródm.-Centrum	willa miejska	mieszkalny	1893		
ul.	Wiejska	63	Opatowice	krzyż kamienny na postumencie	†	1916		
ul.	Wiśniowa	9j	Opatowice	stan. archeol. - ślad osadnictwa	AZP 94-45, nr 7	wczesne średniowiecze		50°27'21" N, 18°49'03" E
ul.	Wiłosa	40	Repty Śl.	pomnik poległych powstańców i ofiar wojny	pomnik	po 1950		
ul.	Wiłosa	80	Repty Śl.	bud. mieszk.	mieszkalny	koniec XIX w.		
ul.	Wiłosa	81	Repty Śl.	bud. gospodarczy i stodoła	gospodarczy	koniec XIX w.		
ul.	Wiłosa		Repty Śl.	kościół św. Mikołaja	kościół	1872	A/340/11 z 27.05.11	
ul.	Wiłosa		Repty Śl.	krzyż i kapliczka przy murze otaczaj. kościół	†	1958		
rejon	Wiłosa		Repty Śl.	stan. archeol. - ślad osadnictwa	AZP 95-45, nr 1	epoka kamienna		50°25'19" N, 18°48'22" E
ul.	Wiłosa/Brzozowa		Repty Śl.	krzyż drewniany	†	ok. 1930		
ul.	Wodna		Sowice	kapliczka	□	II poł. XIX w.		w pobliżu budynku Grzybowa 86
rejon	Wodna	ter. COŚ	Sowice	stan. archeol.-ślad osadnictwa, osade	AZP 94-46, nr 8	kult. lużycka, ep. brązu okr. halsztacki, średniowiecze		50°28'01" N, 18°49'41" E
rejon	Wodna	ter. COŚ	Sowice	stan. archeol. - osady:	AZP 94-46, nr 7	mezolit, neolit, ep. brązu okr. halsztacki, kult. lużycki		50°28'03" N, 18°49'32" E
rejon	Wodna	ter. COŚ	Sowice	stan. archeol.-ślad osadnictwa, osade	AZP 94-46, nr 9	ep. kam., kult. lużycka, średniowiecze		50°27'57" N, 18°49'51" E
rejon	Wodna		Śródm.-Centrum	stan. archeol. - ślad osadnictwa	AZP 94-46, nr 2	okres nowożytny		50°27'55" N, 18°49'13" E
ul.	Wodociągowa	2	Repty Śl.	zespół zabudowań i nadszybi szczybów "Adolph" i Maszyn	magazynowy	1884-1902	A/464/2016 z dn. 03.08.2016 r.	obejmuje: 2 budynki nadszybi, kotłownia, elektrownia, zmiekkzalnia wody, rozdzielnia, magazyn, portierni
ul.	Wojciecha św.	4	Lasowice	bud. mieszk.	mieszkalny	ok. 1930		
ul.	Wojciecha św.	5	Lasowice	bud. mieszk.	mieszkalny	ok. 1930		
rejon	Wolskiego		Bobrowniki Śl.	stan. archeol. - ślad osadnictwa	AZP 95-46 nr 2	?		brak dokładnej lokalizacji
ul.	Wyspiańskiego	1, 3	Śródm.-Centrum	szkoła podstawowa, gimnazjum		1930-32	A/389/12 z dn. 19.11.2012 r.	
ul.	Wyspiańskiego	2	Śródm.-Centrum	willa modernistyczna	mieszkalny	1934		
ul.	Wyspiańskiego	5	Śródm.-Centrum	willa	mieszkalny	1937		
ul.	Wyspiańskiego	6	Śródm.-Centrum	willa	mieszkalny	1925		
ul.	Wyspiańskiego	12	Śródm.-Centrum	willa	mieszkalny	1931		
ul.	Wyspiańskiego	14	Śródm.-Centrum	willa modernistyczna	mieszkalny	1931		
ul.	Wyspiańskiego	15	Śródm.-Centrum	willa	mieszkalny	1935		
ul.	Wyspiańskiego	16	Śródm.-Centrum	willa	mieszkalny	1931, 1942		
ul.	Wyspiańskiego	18	Śródm.-Centrum	bud. mieszk.	mieszkalno-usługowy	1931		
ul.	Wyspiańskiego	20	Śródm.-Centrum	willa	mieszkalny	1931		
ul.	Wyszyńskiego	1	Śródm.-Centrum	bud. mieszk. wielorodz.	mieszkalny	1947		
ul.	Wyszyńskiego	3	Śródm.-Centrum	willa modernistyczna	mieszkalny	1939		
ul.	Wyszyńskiego	5	Śródm.-Centrum	willa modernistyczna	mieszkalny	1938		
ul.	Wyszyńskiego	7	Śródm.-Centrum	willa modernistyczna	mieszkalny	1934		
ul.	Wyszyńskiego	17, 19	Śródm.-Centrum	bud. mieszk. bliźniaczy	mieszkalny	1924		
ul.	Wyszyńskiego	21, 23	Śródm.-Centrum	bud. mieszk. bliźniaczy	mieszkalny	1924		
ul.	Wyszyńskiego	25	Śródm.-Centrum	willa	mieszkalny	1928		
ul.	Wyszyńskiego	27	Śródm.-Centrum	willa	mieszkalny	1932		
ul.	Wyszyńskiego	29	Śródm.-Centrum	willa	mieszkalny	1932		
ul.	Wyszyńskiego	41	Śródm.-Centrum	willa	mieszkalny	1934		
ul.	Wyszyńskiego	47	Śródm.-Centrum	willa	mieszkalny	1930		
ul.	Wyszyńskiego		Stare Tarnowice	stan. archeol. - gródek rycerski	AZP 94-46, nr 1	średniowiecze	C/1332/85 z 05.06.85	50°26'26" N, 18°49'18" E
ul.	Wyszyńskiego		Śródm.-Centrum	zespół cmentarza wojennego, 2 pomniki	cmentarz	1918-1975		
ul.	Wyszyńskiego		Śródm.-Centrum	park miejski + glorieta, kiosk, grzybek, pergola, fontanna	park	1903-1938	A/483/2016 z dn. 23.08.2016 r.	
ul.	Wyszyńskiego		Śródm.-Centrum	krzyż drewniany na cmentarzu św. Józefa	†	ok. 1935		
ul.	Wyszyńskiego / Janasa		Stare Tarnowice	krzyż przydrożny	†	ok. 1930		
ul.	Wyzwolenia	13	Sowice	bud. mieszk.	mieszkalny			
ul.	Zagórska		Strzybnica	budynki stacji kolejowej Strzybnice	bud. stacyjny	1868		dawniej plac XXV-lecia PRL
ul.	Zagórska	60	Strzybnica	d. siedziba gminy Stzybnice	nieużytkowany	ok. 1915		
ul.	Zagórska	72	Strzybnica	krzyż przydrożny	†	koniec XX w., figura starsza		
ul.	Zagórska	80	Strzybnica	kapliczka w ogrodzeniu przy bramie wjazd.	□			
ul.	Zagórska	86	Strzybnica	bud. mieszk. (kolejowy)	mieszkalny	ok. 1900		
ul.	Zagórska	90	Strzybnica	bud. mieszk. wielorodz.	mieszkalno-usługowy	ok. 1900		
ul.	Zagórska	93	Strzybnica	krzyż przydrożny	†	1881		
ul.	Zagórska		Strzybnica	wieża ciśnień d. huty „Fryderyk”	wieża ciśnień	ok. 1910		
ul.	Zagórska		Strzybnica	hala fabryczna d. huty „Fryderyk”	produkcyjny	ok. 1910		
ul.	Zagórska / Proletariacka		Strzybnica	krzyż przydrożny	†	2007, figura starsza		
ul.	Zagórska / Sudecka		Strzybnica	kapliczka maryjna	□	I poł. XX w.		
ul.	Zagórska / Wiśniowa		Opatowice	krzyż przydrożny	†	ok. 1930		niewiele przesunięty po przebudowie skrzyżowania
ul.	Zalesie	3	Opatowice	stan. archeol. - osada?	AZP 94-45, nr 14	późne średniowiecze		50°27'09" N, 18°48'43" E (120x100 m)
rejon	Zalesie	6	Opatowice	stan. archeol. - osada	AZP 94-45, nr 1	kult. lużycka, kult. przeworska, wcz. średn.		50°27'19" N, 18°48'53" E
rejon	Zalesie		Opatowice	stan. archeol. - ślad osadnictwa	AZP 94-45, nr 16	wczesne średniowiecze		50°27'22" N, 18°48'30" E

ul.	Zamkowa	1	Śródm.-Centrum	d. fabryka mydła Lukaszki	usługowy	pol. XIX w., 1872, 1887, 1912		
ul.	Zamkowa	2	Śródm.-Centrum	kamienica	mieszkalno-usługowy	XVI/XVII w, XIX w.	A/629/66 z 02.05.66	
ul.	Zamkowa	3	Śródm.-Centrum	d. szkoła parafialna, Dom Katolick	bud. parafialny	1869		
ul.	Zamkowa	4	Śródm.-Centrum	kamienica	mieszkalno-usługowy	ok. 1870		
ul.	Zamkowa	5	Śródm.-Centrum	d. szkoła katolicka	usługowy (biblioteka)	1843-44, 1929, 1948		
ul.	Zamkowa	6	Śródm.-Centrum	kamienica	mieszkalno-usługowy	1903		
ul.	Zamkowa	8	Śródm.-Centrum	kamienica	mieszkalno-usługowy	ok. 1870, 1886		
ul.	Zamkowa	10	Śródm.-Centrum	kamienica	mieszkalno-usługowy	ok. 1885		
ul.	Zamkowa	12	Śródm.-Centrum	d. zamek miejski – siedziba sędziego	mieszkalny	1575, rozbud. XIX w.	A/613/2020 z dn. 02.04.2020 r	
ul.	Zwycięstwa		Bobrowniki Śl.	krzyż na cmentarzu	†	1913		
ul.	Żeromskiego	22	Repty Śl.	bud. mieszk.	mieszkalny	ok. 1920		
ul.	Żeromskiego	27	Repty Śl.	bud. mieszk.	mieszkalny	ok. 1915		
ul.	Żeromskiego	30	Repty Śl.	bud. mieszk.	mieszkalny	ok. 1915		
ul.	Żeromskiego	81	Repty Śl.	bud. mieszk.	mieszkalny	ok. 1925		
ul.	Żeromskiego	106	Repty Śl.	bud. mieszk.	mieszkalny	ok. 1920		
ul.	Żeromskiego	108	Repty Śl.	bud. mieszk.	mieszkalny	ok. 1925		
ul.	Żeromskiego	110	Repty Śl.	bud. mieszk.	mieszkalny	ok. 1915		
ul.	Żeromskiego	119	Repty Śl.	bud. mieszk. i stodoła	bud. mieszk. i gospod.	ok. 1900		
ul.	Żeromskiego	120	Repty Śl.	bud. mieszk.	mieszkalny	ok. 1915		
pl.	Żwirki i Wigury	1	Śródm.-Centrum	d. hotel „Prinz Regent”, d. kinc	mieszkalno-usługowy	XVIII w., 1850, XX w.		
pl.	Żwirki i Wigury	2	Śródm.-Centrum	kamienica	mieszkalno-usługowy	1910		
pl.	Żwirki i Wigury	3	Śródm.-Centrum	kamienica	mieszkalno-usługowy	1885, 1886, 1911		
pl.	Żwirki i Wigury	4	Śródm.-Centrum	bud. mieszkalno-usługowy	mieszkalno-usługowy	1899		
pl.	Żwirki i Wigury	6	Śródm.-Centrum	kamienica	mieszkalno-usługowy	1865, 1893		
obszar			Las, Śr, OJ, Bob.	zespół kolejki wąskotorowej	torowisko kolejki wąskotorowej	1880-1900		
obszar			Śródm.-Centrum	zespół urbanistyczny starego miasta	od pocz. XVI w.		A/610/66 z 27.04.66	między ul. Legionów, Królika, Sobieskiego, Piłsudskiego, K. Miarki
obszar			Bob, Śr, ST, Ryb	zespół kochbunkrów linii obronnej B-2	nie użytkowane	1944		linia przebiega w przybliżeniu: Doly Piekarskie - Halda Poptuczkowa - Szyb Staszic - os. Kolejarzy - os. Przyjaźń - os. Sielank
obszar				dawna kopalnia kruszcu	nieużytkowany, część: muzeum	od 1784 do 1904	A/608/66 z 28.05.66	większość dostępnych wyrobisk pochodzi z lat 1784-1911
ul.	Witosa	76	Repty Śl.	ruina nadszybia szybu sztolniowego "Karlik"	grupa zadrzewienia	po 1821	A/482/2016 z dn. 26.08.2016 r.	
ul.	Komuny Paryskiej, A. Zawiszy		Strzybnica	roznos sztolni "Boże Wspomóż"	teren zielony	ok. 1652	A/497/2018 z dn. 01.03.2018 r.	okno (wyłot) sztolni zlokalizowany przy ul. A. Zawiszy
ul.	Witosa		Repty Śl.	zespół witraży w kościele św. Mikołaja	witraże	1867-71	B/243/12 z dn. 26.11.2012 r.	
rejon	Fabryczna		Lasowice	wieża wodna kolejowa w rejonie LAS	wieża ciśnieni	1943		działka 77/2, 50°28'08,40"N, 18°52'45,39"E
rejon	Fabryczna		Lasowice	wieża do nawęglania parowozów	nie użytkowany	1942		działka 3276/2, 50°28'05,83"N, 18°52'53,15"E
ul.	Starohutnicza		Strzybnica	most na Stole z groblą stawu kuźniczego	most i przepust	koniec XVIII w. (?)		

3. Mapa zabytków dzielnicy Bobrowniki Śląskie - Piekary Rudne

Legenda:

- granice dzielnic i Gminy
- zabytki wpisane do rejestru zabytków
- zabytki ujęte w GEZ
- inne budynki
- zespoły zabytkowe - rejestrowe
- zespoły zabytkowe ujęte w GEZ
- zabytkowe układy ruralistyczne
- granica strefy ochr. konserw. B w Śródmieściu
- granice parku kulturowego
- krzyże, kapliczki
- pomniki
- stanowiska archeologiczne
- kochbunkry linii obronnej B-2
- widoczne szyby pokopalniane

uwaga: stan zabudowy aktualny na 2011 r.

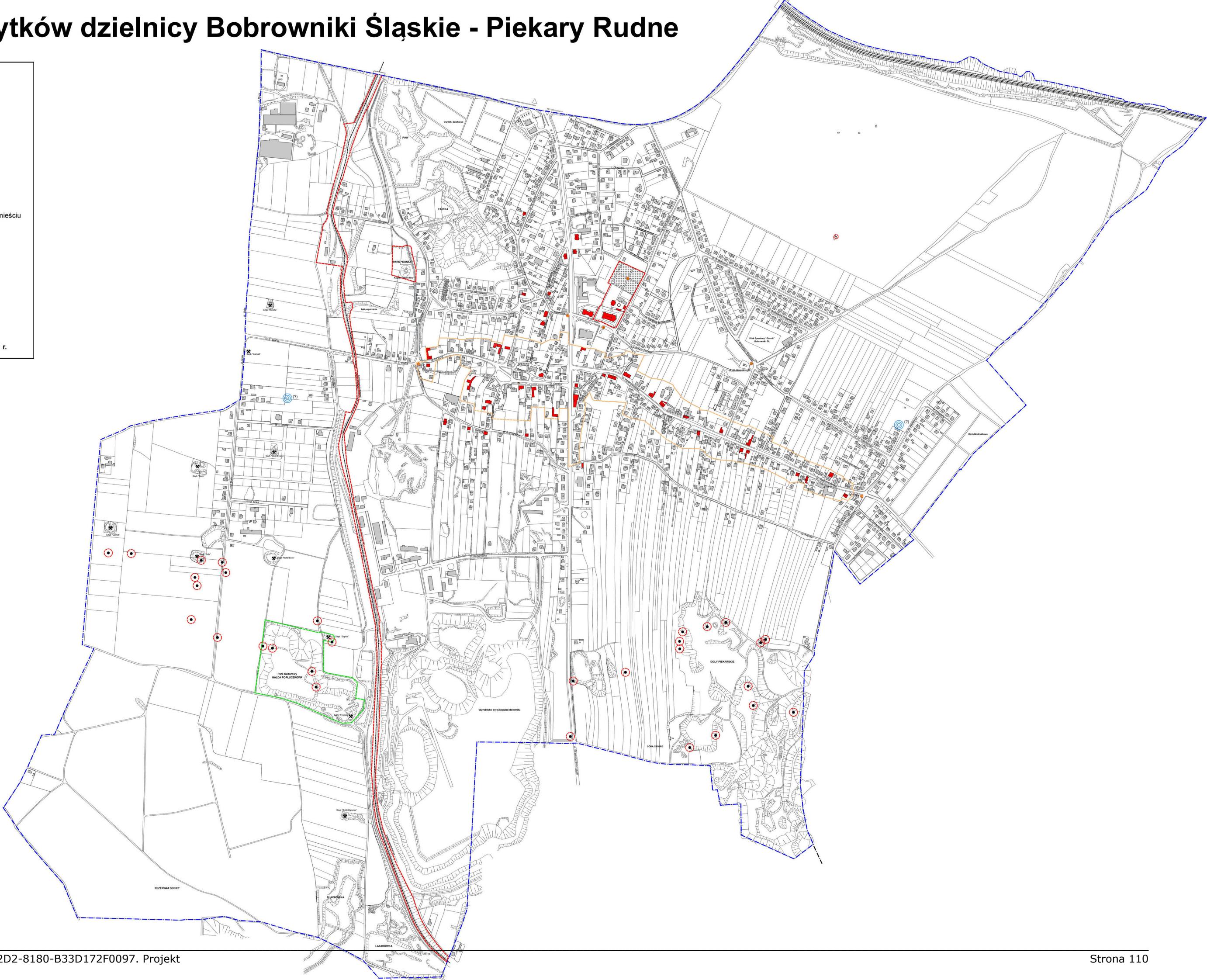

4. Mapa zabytków dzielnicy Lasowice

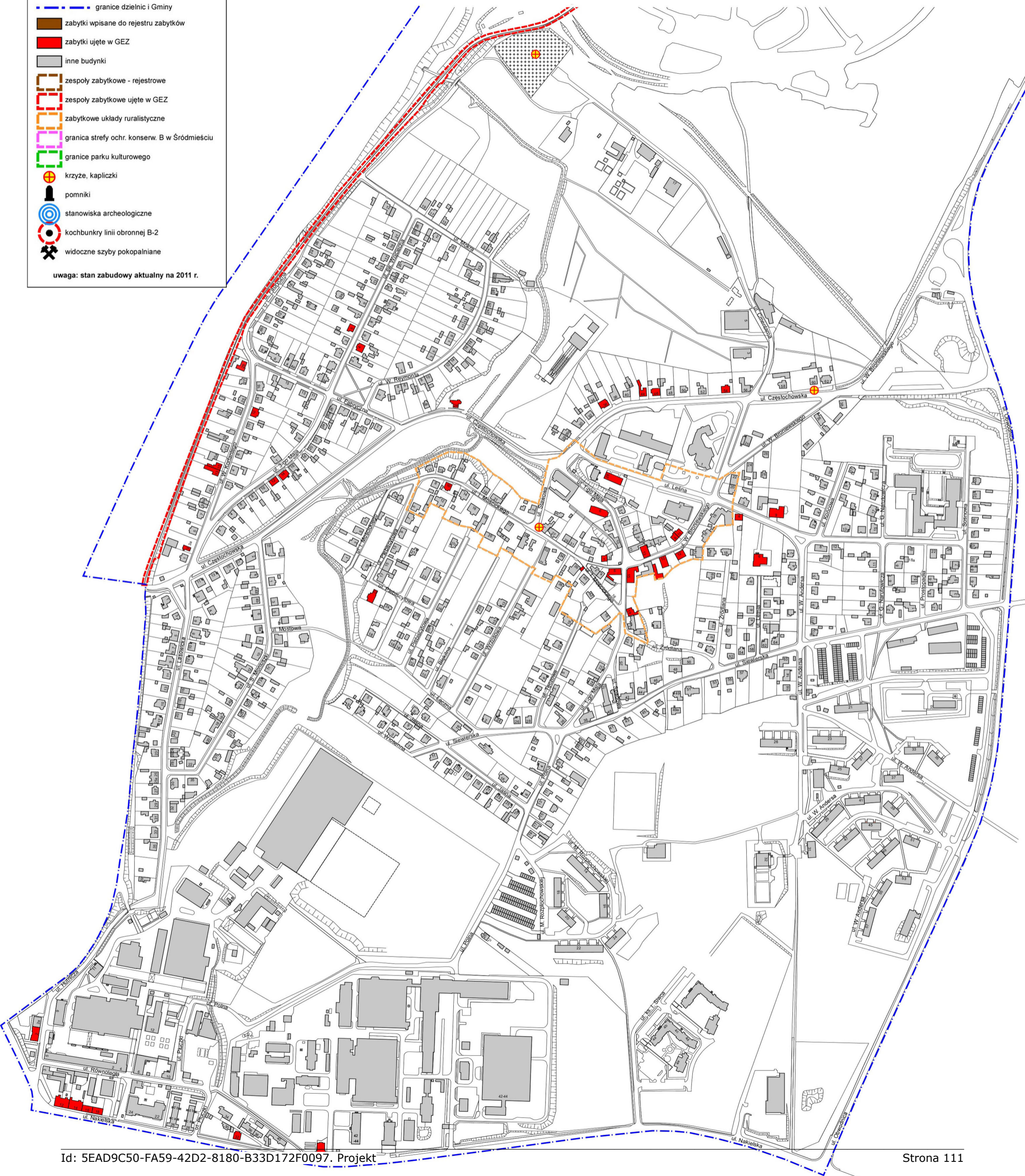

5. Mapa zabytków dzielnicy Opatowice

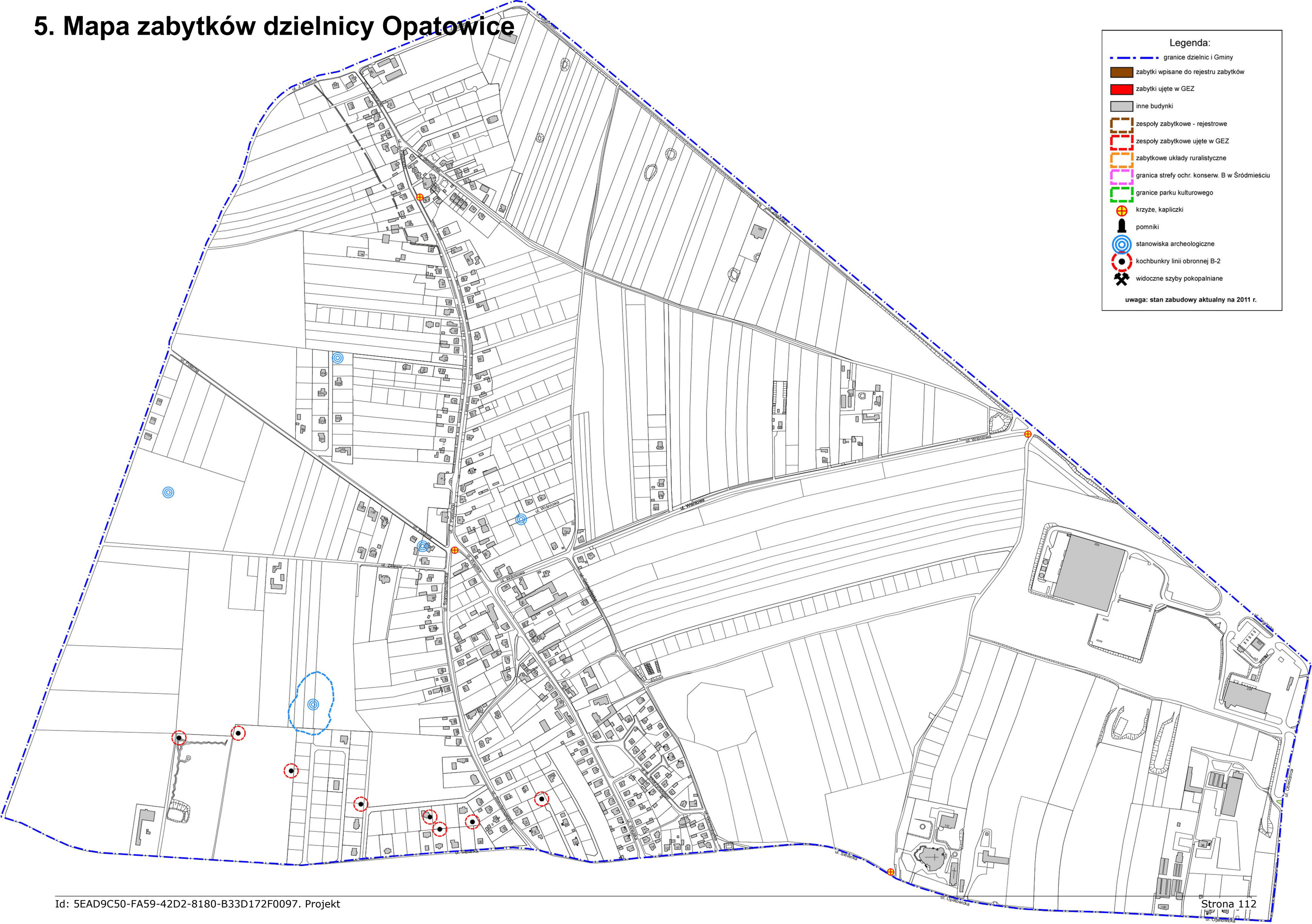

6. Mapa zabytków dzielnicy Osada Jana

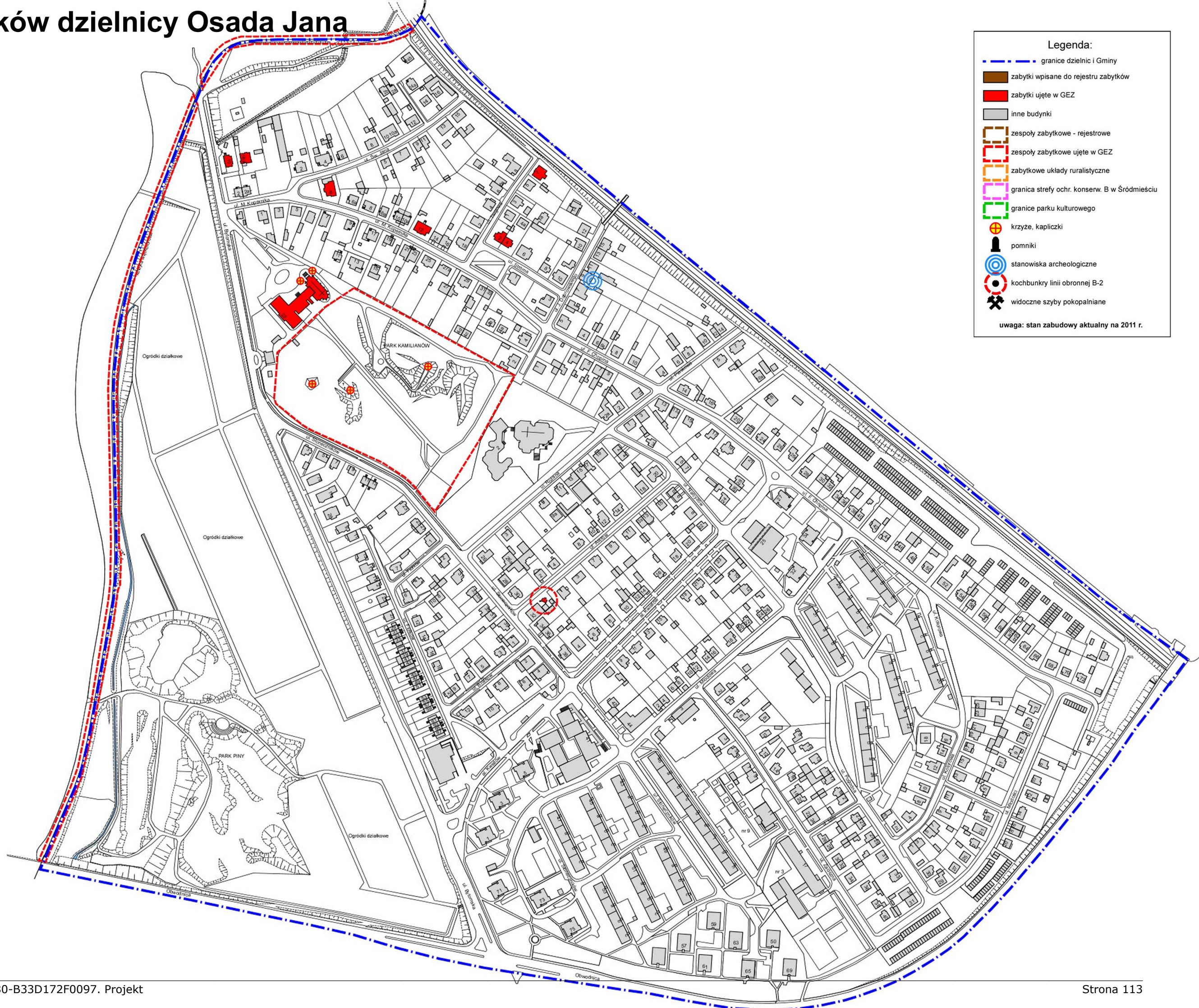

7. Mapa zabytków dzielnicy Pniowiec

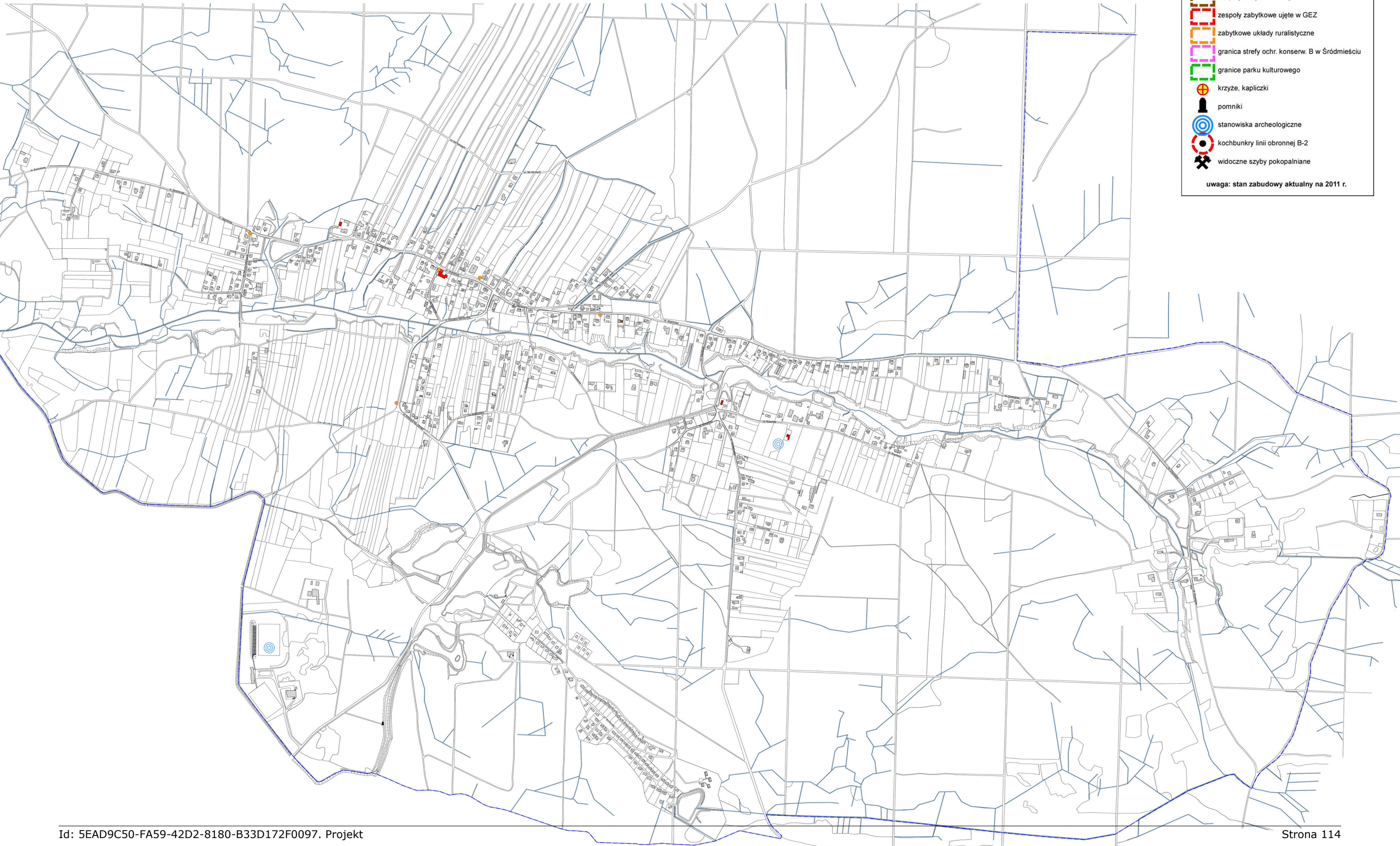

Legenda:

- granice dzielnic i Gminy
- zabytki wpisane do rejestru zabytków
- zabytki ujęte w GEZ
- inne budynki
- zespoly zabytkowe - rejestrowe
- zespoly zabytkowe ujęte w GEZ
- zabytkowe układy ruralistyczne
- granica strefy ochr. konserw. B w Śródmieściu
- granice parku kulturowego
- krzyże, kapliczki
- pomniki
- stanowiska archeologiczne
- kochbunkry linii obronnej B-2
- widoczne szyby pokopalniane

uwaga: stan zabudowy aktualny na 2011 r.

8. Mapa zabytków dzielnicy Repty Śląskie

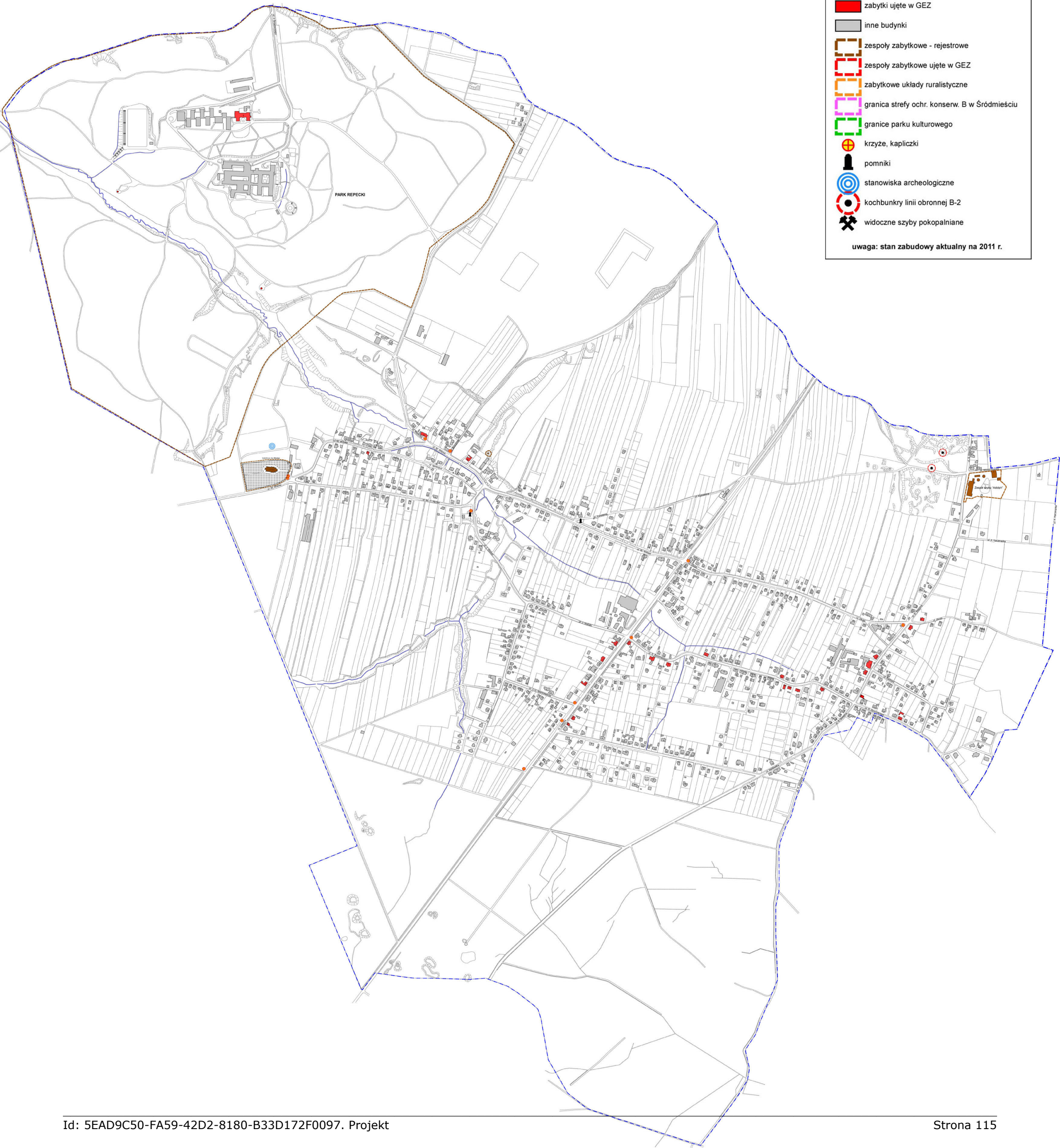

Legenda:

- granice dzielnic i Gminy
- zabytki wpisane do rejestru zabytków
- zabytki ujęte w GEZ
- inne budynki
- zespoły zabytkowe - rejestrowe
- zespoły zabytkowe ujęte w GEZ
- zabytkowe układy ruralistyczne
- granica strefy ochr. konserw. B w Śródmieściu
- granice parku kulturowego
- ⊕ krzyże, kapliczki
- pomniki
- stanowiska archeologiczne
- kochbunkry linii obronnej B-2
- widoczne szyby pokopalniane

uwaga: stan zabudowy aktualny na 2011 r.

9. Mapa zabytków dzielnicy Rybna

Legenda:

- granice dzielnic i Gminy
- zabytki wpisane do rejestru zabytków
- zabytki ujęte w GEZ
- inne budynki
- zespoły zabytkowe - rejestrowe
- zespoły zabytkowe ujęte w GEZ
- zabytkowe układy ruralistyczne
- granica strefy ochr. konserw. B w Śródmieściu
- granice parku kulturowego
- krzyże, kapliczki
- pomniki
- stanowiska archeologiczne
- kochbunkry linii obronnej B-2
- widoczne szyby pokopalniane

uwaga: stan zabudowy aktualny na 2011 r.

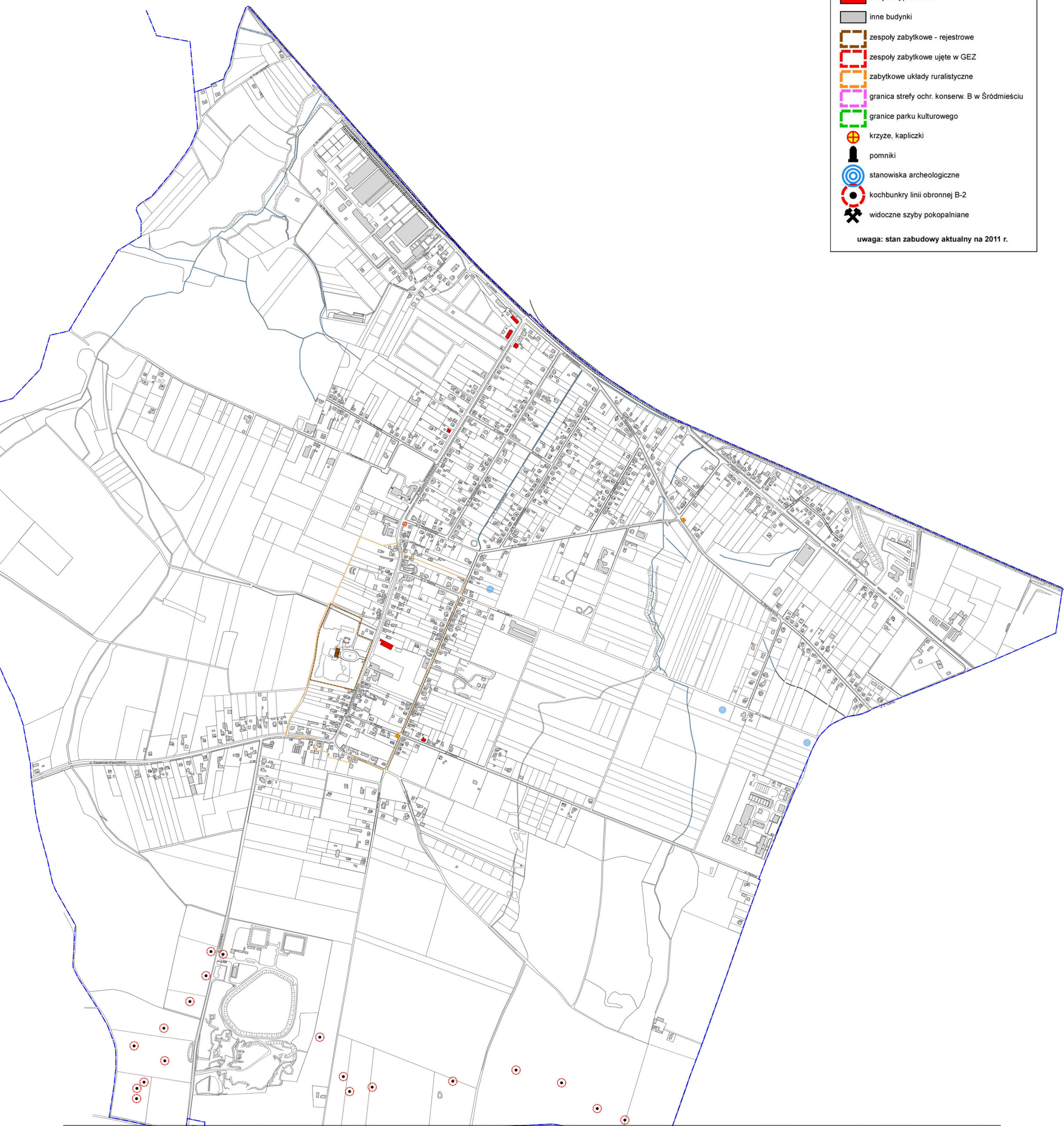

10. Mapa zabytków dzielnicy Sowice



11. Mapa zabytków dzielnicy Strzybnica

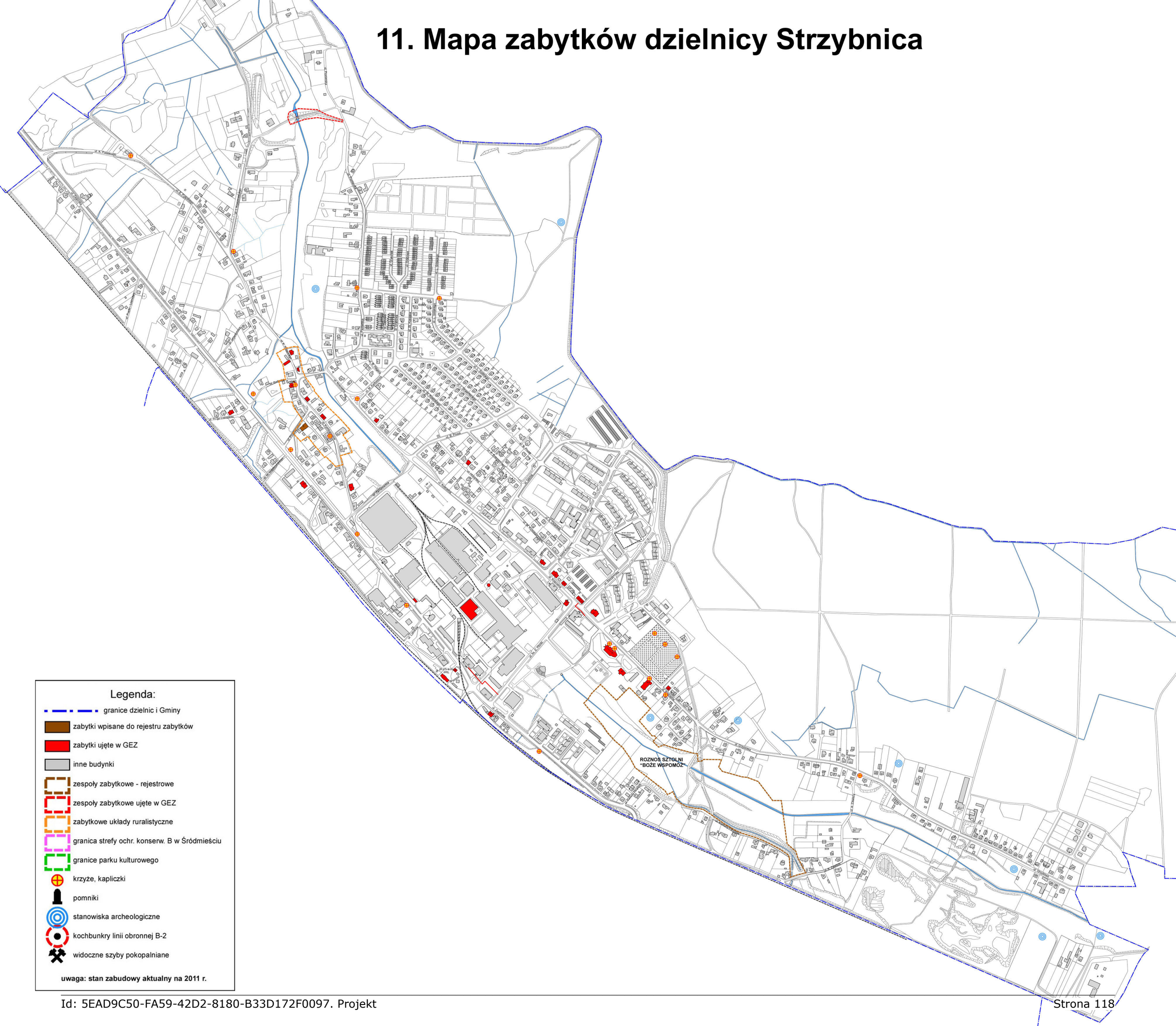

Legenda:

- granice dzielnic i Gminy
- zabytki wpisane do rejestru zabytków
- zabytki ujęte w GEZ
- inne budynki
- zespoły zabytkowe - rejestrowe
- zespoły zabytkowe ujęte w GEZ
- zabytkowe układy ruralistyczne
- granica strefy ochr. konserw. B w Śródmieściu
- granice parku kulturowego
- krzyże, kapliczki
- pomniki
- stanowiska archeologiczne
- kochbunkry linii obronnej B-2
- widoczne szyby pokopalniane

uwaga: stan zabudowy aktualny na 2011 r.

12. Mapa zabytków dzielnicy Stare Tarnowice

Legenda:

- granice dzielnic i Gminy
- zabytki wpisane do rejestru zabytków
- zabytki ujęte w GEZ
- inne budynki
- zespoły zabytkowe - rejestrowe
- zespoły zabytkowe ujęte w GEZ
- zabytkowe układy ruralistyczne
- granica strefy ochr. konserw. B w Śródmieściu
- granice parku kulturowego
- krzyże, kapliczki
- pomniki
- stanowiska archeologiczne
- kochbunkry linii obronnej B-2
- widoczne szyby pokopalniane

uwaga: stan zabudowy aktualny na 2011 r.

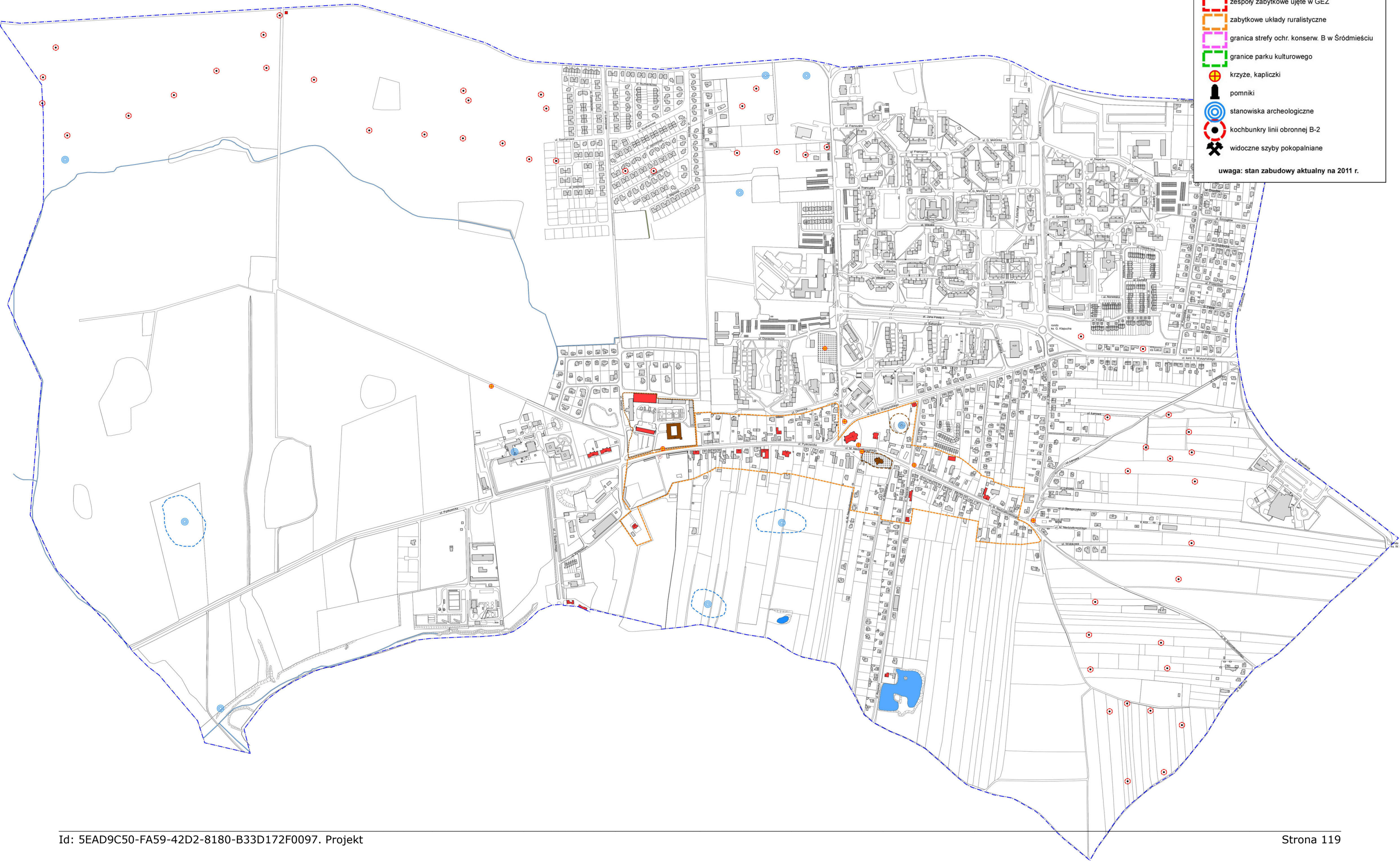

13. Mapa zabytków dzielnicy Śródmieście-Centrum

Legenda:

	granice dzielnic i Gminy
	zabytki wpisane do rejestru zabytków
	zabytki ujęte w GEZ
	inne budynki
	zespoły zabytkowe - rejestrowe
	zespoły zabytkowe ujęte w GEZ
	zabytkowe układy ruralistyczne
	granica strefy ochr. konserw. B w Śródmieściu
	granice parku kulturowego
	krzyże, kapliczki
	pomniki
	stanowiska archeologiczne
	kochbunkry linii obronnej B-2
	widoczne szyby pokopalniane

uwaga: stan zabudowy aktualny na 2011 r.

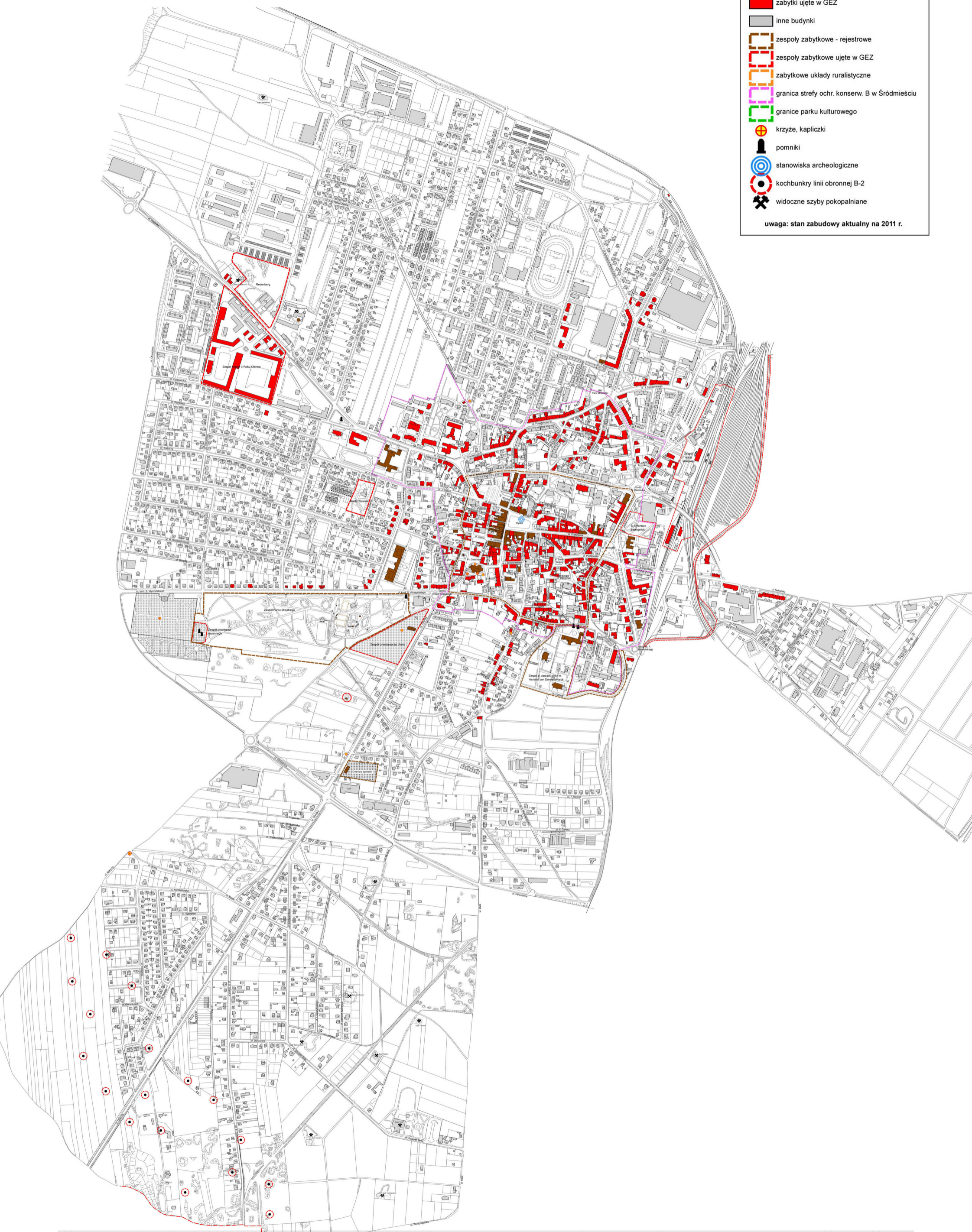

14. Gmina Tarnowskie Góry - mapa stanowisk archeologicznych

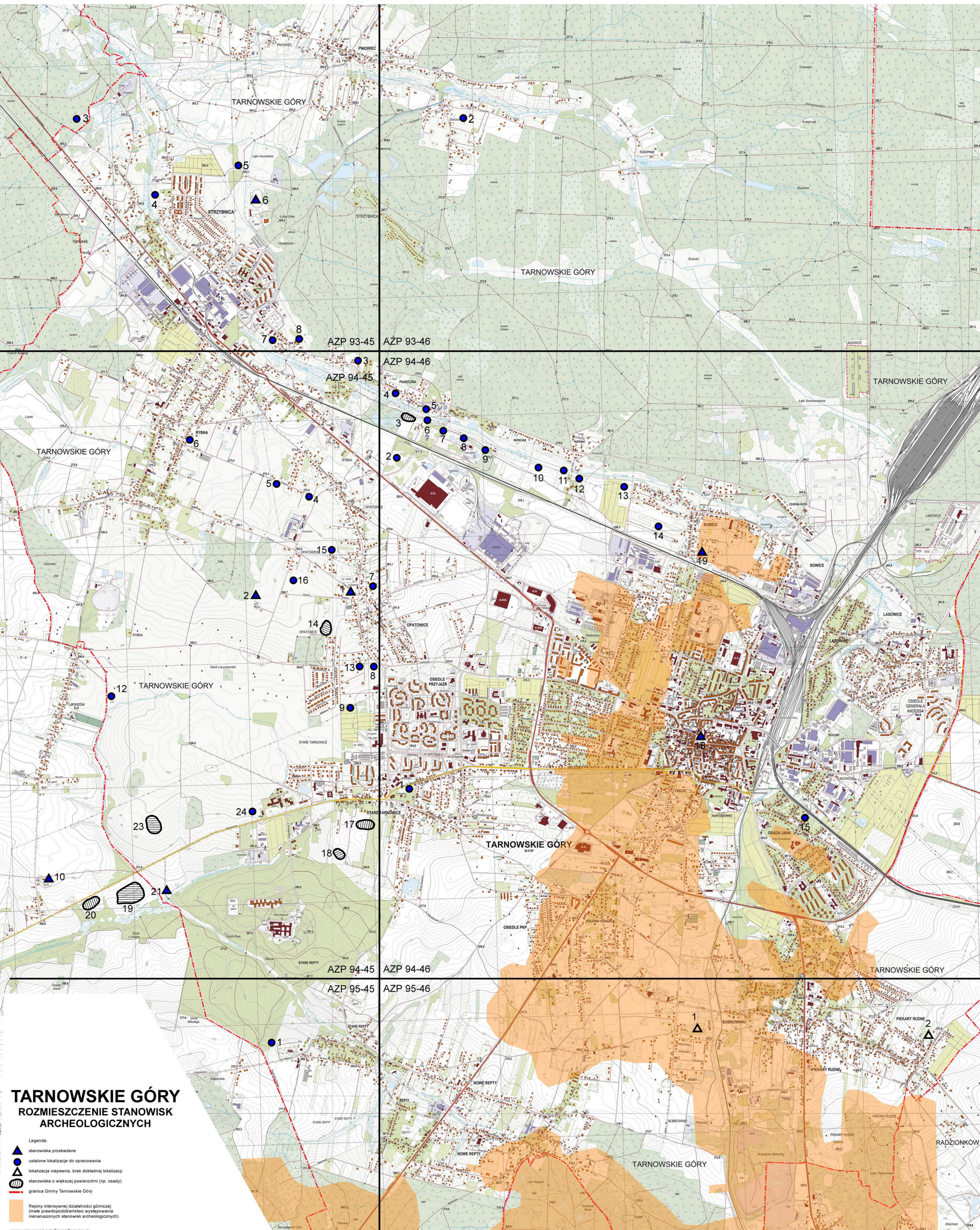

TARNOWSKIE GÓRY ROZMIESZCZENIE STANOWISK ARCHEOLOGICZNYCH

- Legenda:
- ▲ stanowiska przebadane
 - ustalone lokalizacje do opracowania
 - ▲ lokalizacja niepewna, brak dokładnej lokalizacji
 - ▨ stanowiska o większej powierzchni (np. osady)
 - granica Gminy Tarnowskie Góry
 - Rejony intensywnej działalności górniczej (małe prawdopodobieństwo występowania nienaruszonych stanowisk archeologicznych)

15. Mapa zabytków architektury militarnej

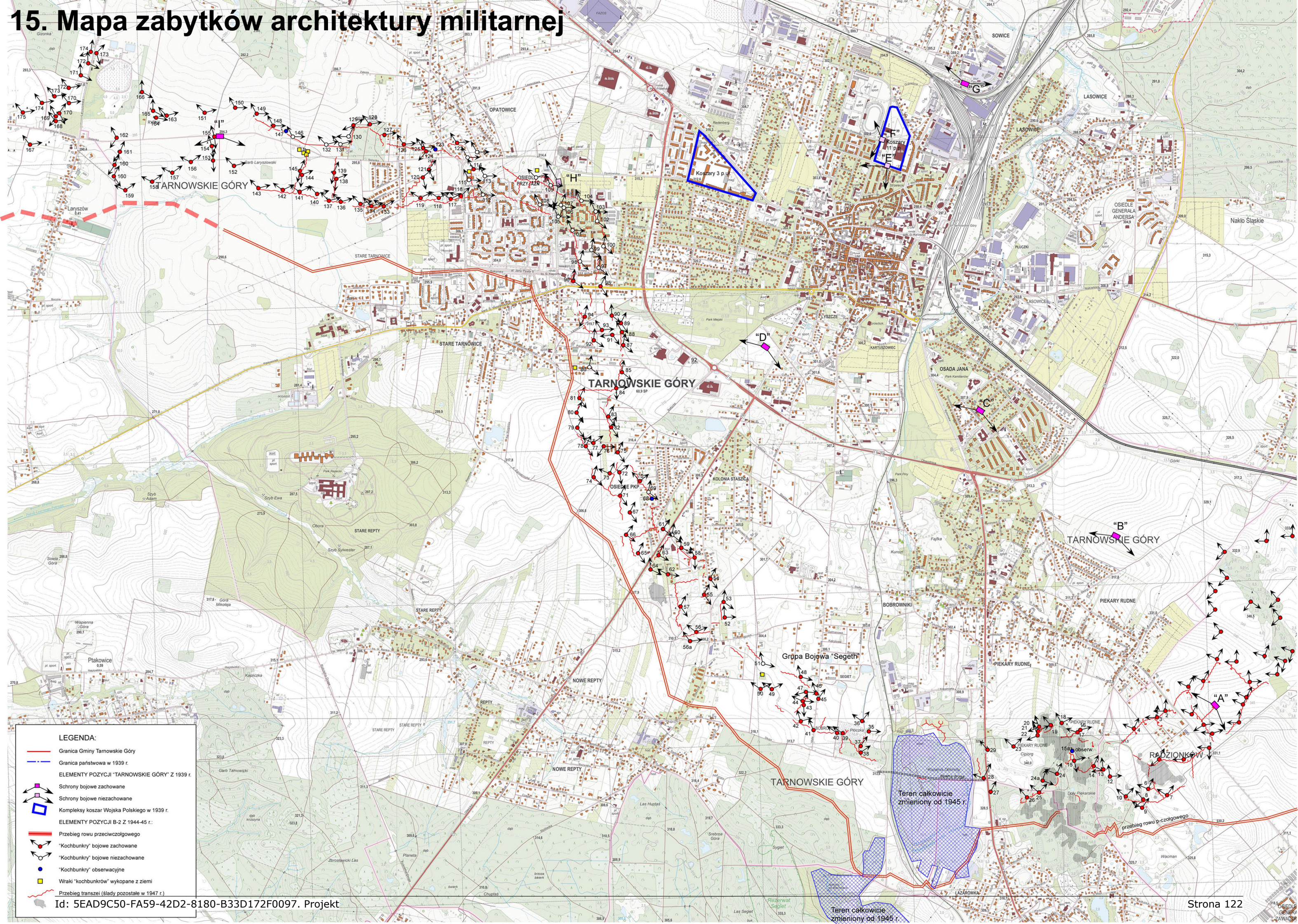

- LEGENDA:**
- Granica Gminy Tarnowskie Góry
 - Granica państwa w 1939 r.
 - ELEMENTY POZYCJI "TARNOWSKIE GÓRY" Z 1939 r.**
 - Schrony bojowe zachowane
 - Schrony bojowe niezachowane
 - Kompleksy koszar Wojska Polskiego w 1939 r.
 - ELEMENTY POZYCJI B-2 Z 1944-45 r.:**
 - Przebieg rowu przeciwczołgowego
 - "Kochbunkry" bojowe zachowane
 - "Kochbunkry" bojowe niezachowane
 - "Kochbunkry" obserwacyjne
 - Wraki "kochbunkrów" wykopane z ziemi
 - Przebieg tranzei (ślady pozostałe w 1947 r.)

Uzasadnienie

Zgodnie z art. 87 ustawy z dnia 23 lipca 2003 r. o ochronie zabytków i opiece nad zabytkami (t.j. Dz. U. z 2021 r. poz. 710 z późn. zm.) przepis ten nakłada na gminę obowiązek sporządzenia programu opieki nad zabytkami. Podstawą sporządzenia programu jest Gminna Ewidencja Zabytków Gminy Tarnowskie Góry, utworzona w 2012 roku.

Zgodnie z obowiązującymi przepisami gminny program opieki nad zabytkami opracowuje się na okres 4 lat. Program ma na celu w szczególności:

- włączenie problemów ochrony zabytków Gminy do systemu zadań strategicznych, wynikających z koncepcji przestrzennego zagospodarowania kraju, krajowego programu ochrony zabytków, oraz innych dokumentów strategicznych,
- uwzględnienie uwarunkowań prawnych i formalnych ochrony zabytków, w tym krajobrazu kulturowego i dziedzictwa archeologicznego, łącznie z uwarunkowaniami środowiska przyrodniczego i równowagi ekologicznej,
- zahamowanie procesów degradacji zabytków i doprowadzenie do poprawy stanu ich zachowania, m.in. poprzez system dotacji i zwolnień podatkowych,
- identyfikację i wyeksponowanie całości dziedzictwa kulturowego Gminy, a następnie poszczególnych zabytków oraz walorów krajobrazu kulturowego,
- podejmowanie działań zwiększających atrakcyjność zabytków dla potrzeb społecznych, turystycznych i edukacyjnych oraz wspieranie inicjatyw sprzyjających wzrostowi ilości środków finansowych na opiekę nad zabytkami,
- określenie sposobów edukacji w zakresie ochrony dziedzictwa kulturowego, mającej na celu eliminację sytuacji konfliktowych związanych z wykorzystaniem zabytków,
- podejmowanie przedsięwzięć umożliwiających tworzenie miejsc pracy związanych z opieką nad zabytkami.

Projekt programu został pozytywnie zaopiniowany przez Śląskiego Wojewódzkiego Konserwatora Zabytków, na podstawie art. 87 ust. 3 Ustawy.

Przyjęcie programu opieki nad zabytkami umożliwi samorządowi gminy wykonywanie zadań własnych w zakresie ochrony zabytków i opieki nad zabytkami. W związku z powyższym uznaje się za zasadne przyjęcie przedmiotowej uchwały.